

# 平成29年度 長期欠席の状況について

心の支援課

## 1 長期欠席(年間30日以上欠席)児童生徒数及び在籍比の推移(国公立・小中学校)

28年度調査までは欠席理由が二つ以上ある(例えば「病気」と「不登校」)者は、長期欠席の区分「その他」に分類したが、29年度調査から、欠席理由が二つ以上ある場合、主な理由を一つ選び、「病気」「経済的理由」「不登校」「その他」(家庭の事情等)のいずれかに分類するよう変更になった。

長期欠席の状況の実態を把握することにより支援等につなげていくため、主たる理由を明確にするようになった。

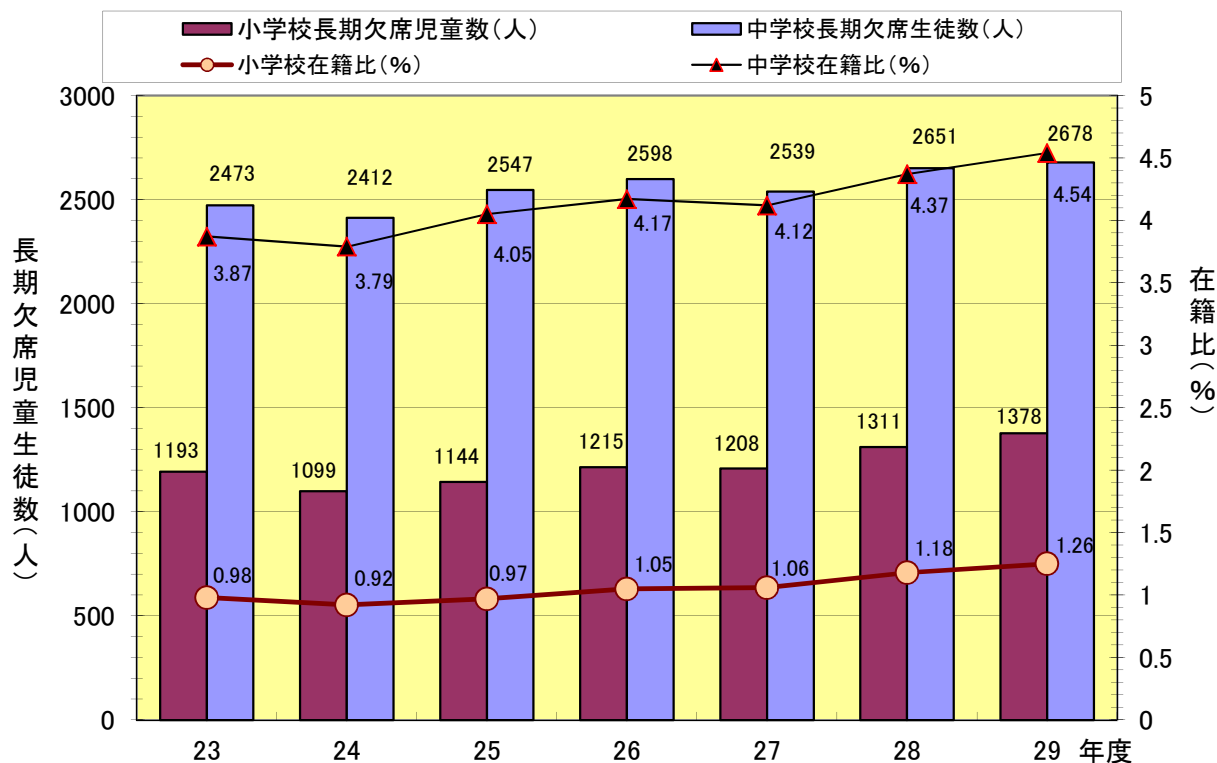

|       |       | 年度    | 23    | 24    | 25    | 26    | 27    | 28    | 29    |       |
|-------|-------|-------|-------|-------|-------|-------|-------|-------|-------|-------|
| 小学校   | 合計(人) |       | 1,193 | 1,099 | 1,144 | 1,215 | 1,208 | 1,311 | 1,378 |       |
|       | 前年度増減 |       | ▲69   | ▲94   | 45    | 71    | ▲7    | 103   | 67    |       |
|       | 内訳(人) | 病気    |       |       |       |       |       | 259   | 275   | 274   |
|       |       | 経済的理由 |       |       |       |       |       | 0     | 0     | 0     |
|       |       | 不登校   |       | 434   | 396   | 452   | 540   | 541   | 530   | 706   |
|       |       | その他   |       |       |       |       |       | 408   | 506   | 398   |
|       | 在籍比   | 県(%)  |       | 0.98  | 0.92  | 0.97  | 1.05  | 1.06  | 1.18  | 1.26  |
| 全国(%) |       |       | 0.79  | 0.80  | 0.83  | 0.88  | 0.96  | 1.03  | 1.12  |       |
| 中学校   | 合計(人) |       | 2,473 | 2,412 | 2,547 | 2,598 | 2,539 | 2,651 | 2,678 |       |
|       | 前年度増減 |       | ▲90   | ▲61   | 135   | 51    | ▲59   | 112   | 27    |       |
|       | 内訳(人) | 病気    |       |       |       |       |       | 440   | 429   | 483   |
|       |       | 経済的理由 |       |       |       |       |       | 1     | 0     | 0     |
|       |       | 不登校   |       | 1,682 | 1,650 | 1,678 | 1,633 | 1,668 | 1,689 | 1,881 |
|       |       | その他   |       |       |       |       |       | 430   | 533   | 314   |
|       | 在籍比   | 県(%)  |       | 3.87  | 3.79  | 4.05  | 4.17  | 4.12  | 4.37  | 4.54  |
| 全国(%) |       |       | 3.42  | 3.42  | 3.55  | 3.61  | 3.79  | 4.06  | 4.31  |       |

(注) 1 調査名：文部科学省「平成29年度児童生徒の問題行動・不登校等生徒指導上の諸課題に関する調査」

：長野県調査「長期欠席児童生徒の状況報告書(年間)調査①」

2 調査対象：県内国公立・小中学校569校

2 不登校児童生徒数及び在籍比の推移(国公立・小中高等学校)

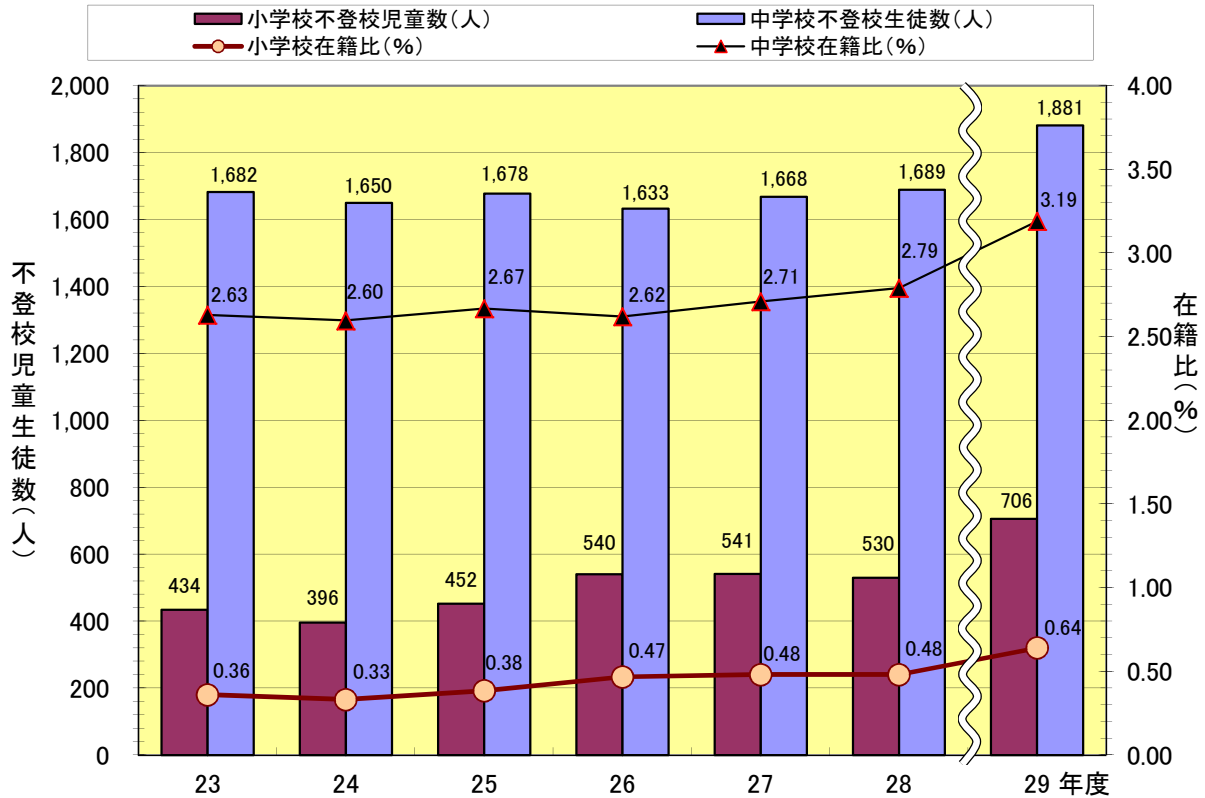

| 年度    |       | 23    | 24    | 25    | 26    | 27    | 28    | 29    |
|-------|-------|-------|-------|-------|-------|-------|-------|-------|
| 小学校   | 人数(人) | 434   | 396   | 452   | 540   | 541   | 530   | 706   |
|       | 前年度増減 | ▲ 64  | ▲ 38  | 56    | 88    | 1     | ▲ 11  | 176   |
|       | 在籍比   |       |       |       |       |       |       |       |
|       | 県(%)  | 0.36  | 0.33  | 0.38  | 0.47  | 0.48  | 0.48  | 0.64  |
| 全国(%) | 0.33  | 0.31  | 0.36  | 0.39  | 0.42  | 0.47  | 0.54  |       |
| 中学校   | 人数(人) | 1,682 | 1,650 | 1,678 | 1,633 | 1,668 | 1,689 | 1,881 |
|       | 前年度増減 | ▲ 75  | ▲ 32  | 28    | ▲ 45  | 35    | 21    | 192   |
|       | 在籍比   |       |       |       |       |       |       |       |
|       | 県(%)  | 2.63  | 2.60  | 2.67  | 2.62  | 2.71  | 2.79  | 3.19  |
| 全国(%) | 2.64  | 2.56  | 2.69  | 2.76  | 2.83  | 3.01  | 3.25  |       |
| 合計    | 人数(人) | 2,116 | 2,046 | 2,130 | 2,173 | 2,209 | 2,219 | 2,587 |
|       | 前年度増減 | ▲ 139 | ▲ 70  | 84    | 43    | 36    | 10    | 368   |
|       | 在籍比   |       |       |       |       |       |       |       |
|       | 県(%)  | 1.14  | 1.12  | 1.18  | 1.22  | 1.26  | 1.29  | 1.53  |
| 全国(%) | 1.12  | 1.09  | 1.17  | 1.21  | 1.26  | 1.35  | 1.47  |       |
| 高等学校  | 人数(人) | 646   | 701   | 674   | 664   | 703   | 687   | 648   |
|       | 前年度増減 | ▲ 86  | 55    | ▲ 27  | ▲ 10  | 39    | ▲ 16  | ▲ 39  |
|       | 在籍比   |       |       |       |       |       |       |       |
|       | 県(%)  | 1.07  | 1.16  | 1.14  | 1.12  | 1.19  | 1.17  | 1.11  |
| 全国(%) | 1.68  | 1.72  | 1.67  | 1.59  | 1.49  | 1.46  | 1.51  |       |

(注) 1 調査名: 文部科学省「平成29年度児童生徒の問題行動・不登校等生徒指導上の諸課題に関する調査」

2 調査対象: 県内国公立・小中高等学校684校

・ 不登校児童生徒数は、前年度に比べ小学校176人増加、中学校192人増加、高等学校39人減少した  
 ・ 不登校児童生徒在籍比は、前年度に比べ小学校で0.16ポイント、中学校0.4ポイント増加、高等学校0.06ポイント減少した。

### 3 不登校の要因

#### (1) 小学校（公立）

[単位:人、%]

| 学校、家庭<br>に係る要因<br>〔複数回答〕 | 分割<br>別人数<br>(人)          | 学校に係る状況       |  |   |   |                       |                                 |                                      |  | 家庭<br>に係る<br>状況 | 左記<br>に該当<br>なし |   |
|--------------------------|---------------------------|---------------|--|---|---|-----------------------|---------------------------------|--------------------------------------|--|-----------------|-----------------|---|
|                          |                           | い<br>じめ       | 問<br>題<br>関<br>係<br>を<br>め<br>ぐ<br>る<br>友<br>人<br>を<br>除<br>く<br>る | い<br>じめ<br>を<br>め<br>ぐ<br>る<br>友<br>人<br>と<br>の<br>関<br>係 | を<br>教<br>員<br>と<br>の<br>関<br>係<br>を<br>め<br>ぐ<br>る<br>問<br>題 | 学<br>業<br>の<br>不<br>振 | 進<br>路<br>に<br>係<br>る<br>不<br>安 | 活<br>動<br>へ<br>の<br>不<br>適<br>応<br>部 | ク<br>ラ<br>ブ<br>活<br>動<br>の<br>不<br>適<br>応<br>部 |                 |                 | 学<br>校<br>の<br>き<br>ま<br>り<br>等<br>を<br>め<br>ぐ<br>る<br>問<br>題 |
| 本人に係る要因                  | 703<br>(100)              | 5<br>(0.7)    | 162<br>(23.0)  | 30<br>(4.3)   | 245<br>(34.9)   | 12<br>(1.7)           | 1<br>(0.1)                      | 18<br>(2.6)                          | 55<br>(7.8)                                    | 430<br>(61.2)   | 64<br>(9.1)     |   |
| 本人<br>に係る<br>要因          | 「学校における人間関係」<br>に課題を抱えている | 91<br>(12.9)  | 3  | 70  | 15  | 16                    | 1                               |                                      | 3  | 9               | 36              |   |
|                          | 「あそび・非行」の傾向<br>がある        | 3<br>(0.4)    | 1  | 2   |   | 1                     |                                 |                                      |  |                 | 2               |   |
|                          | 「無気力」の傾向がある               | 174<br>(24.8) |  | 17  | 2   | 75                    | 3                               |                                      | 2  | 9               | 136             | 14  |
|                          | 「不安」の傾向がある                | 309<br>(44.0) | 1  | 65  | 9   | 115                   | 6                               | 1                                    | 10   | 32              | 154             | 37  |
|                          | 「その他」                     | 126<br>(17.9) |  | 8   | 4   | 38                    | 2                               |                                      | 3  | 5               | 102             | 13  |

・小学校の不登校の要因を「本人に係る要因」で見ると、「『不安』の傾向がある(44.0%)」と「『無気力』の傾向がある(24.8%)」で68.8%を占める。「不安」の傾向がある児童のうち、この理由として「家庭に係る状況」「学業の不振」が多い。

#### (2) 中学校（公立）

[単位:人、%]

| 学校、家庭<br>に係る要因<br>〔複数回答〕 | 分割<br>別人数<br>(人)          | 学校に係る状況       |  |   |   |                       |                                 |                                      |  | 家庭<br>に係る<br>状況 | 左記<br>に該当<br>なし |   |
|--------------------------|---------------------------|---------------|--|---|---|-----------------------|---------------------------------|--------------------------------------|--|-----------------|-----------------|---|
|                          |                           | い<br>じめ       | 問<br>題<br>関<br>係<br>を<br>め<br>ぐ<br>る<br>友<br>人<br>を<br>除<br>く<br>る | い<br>じめ<br>を<br>め<br>ぐ<br>る<br>友<br>人<br>と<br>の<br>関<br>係 | を<br>教<br>員<br>と<br>の<br>関<br>係<br>を<br>め<br>ぐ<br>る<br>問<br>題 | 学<br>業<br>の<br>不<br>振 | 進<br>路<br>に<br>係<br>る<br>不<br>安 | 活<br>動<br>へ<br>の<br>不<br>適<br>応<br>部 | ク<br>ラ<br>ブ<br>活<br>動<br>の<br>不<br>適<br>応<br>部 |                 |                 | 学<br>校<br>の<br>き<br>ま<br>り<br>等<br>を<br>め<br>ぐ<br>る<br>問<br>題 |
| 本人に係る要因                  | 1,853<br>(100)            | 5<br>(0.3)    | 556<br>(30.0)  | 47<br>(2.5)   | 762<br>(41.1)   | 167<br>(9.0)          | 71<br>(3.8)                     | 42<br>(2.3)                          | 181<br>(9.8)                                   | 759<br>(41.0)   | 151<br>(8.1)    |   |
| 本人<br>に係る<br>要因          | 「学校における人間関係」<br>に課題を抱えている | 285<br>(15.4) | 5  | 236   | 31  | 61                    | 14                              | 19                                   | 4  | 17              | 79              | 7   |
|                          | 「あそび・非行」の傾向<br>がある        | 39<br>(2.1)   |  | 3   |   | 21                    | 1                               | 2                                    | 15   | 2               | 28              | 1   |
|                          | 「無気力」の傾向がある               | 528<br>(28.5) |  | 72  | 6   | 298                   | 39                              | 14                                   | 7  | 28              | 270             | 37  |
|                          | 「不安」の傾向がある                | 786<br>(42.4) |  | 220   | 9   | 330                   | 102                             | 31                                   | 14   | 113             | 242             | 78  |
|                          | 「その他」                     | 215<br>(11.6) |  | 25  | 1   | 52                    | 11                              | 5                                    | 2  | 21              | 140             | 28  |

・中学校の不登校の要因を「本人に係る要因」で見ると、「『不安』の傾向がある(42.4%)」と「『無気力』の傾向がある(28.5%)」で70.9%を占める。「不安」の傾向がある生徒のうち、この理由として「学業の不振」「家庭に係る状況」が多い。

(3) 高等学校（公立）

[単位:人、%]

| 学校、家庭に係る要因<br>〔複数回答〕 | 分類別人数(人)<br>割合(%)     | 学校に係る状況       |               |            |               |              |             |             |               | 家庭に係る状況       | 左記に該当なし       |            |
|----------------------|-----------------------|---------------|---------------|------------|---------------|--------------|-------------|-------------|---------------|---------------|---------------|------------|
|                      |                       | いじめ           | 人間関係をめぐる友     | いじめを除く     | を教職員との関係      | 学業の不振        | 進路に係る不安     | クラブ活動への不適応  | 学校のきまり等をめぐる問題 |               |               | 適学・進級編入の不安 |
| 本人に係る要因              | 506<br>(100)          | 2<br>(0.4)    | 116<br>(22.9) | 5<br>(1.0) | 136<br>(26.9) | 99<br>(19.6) | 20<br>(4.0) | 17<br>(3.4) | 46<br>(9.1)   | 108<br>(21.3) | 120<br>(23.7) |            |
| 本人に係る要因              | 「学校における人間関係」に課題を抱えている | 85<br>(16.8)  | 2             | 65         | 3             | 10           | 6           | 6           | 6             | 5             | 6             | 2          |
|                      | 「あそび・非行」の傾向がある        | 17<br>(3.4)   |               | 2          |               | 8            | 4           |             | 4             | 1             | 5             | 6          |
|                      | 「無気力」の傾向がある           | 120<br>(23.7) |               | 15         | 1             | 49           | 20          |             | 4             | 15            | 24            | 32         |
|                      | 「不安」の傾向がある            | 199<br>(39.3) |               | 31         | 1             | 63           | 65          | 10          | 2             | 19            | 39            | 44         |
|                      | 「その他」                 | 85<br>(16.8)  |               | 3          |               | 6            | 4           | 4           | 1             | 6             | 34            | 36         |

・高等学校の不登校の要因を「本人に係る要因」で見ると、「『不安』の傾向がある(39.3%)」と「『無気力』の傾向がある(23.7%)」で63.0%を占める。「不安」の傾向がある生徒のうち、この理由として「進路に係る不安」「学業の不振」が多い。

(注1) 調査名:長野県調査「平成29年度長期欠席児童生徒の状況報告書(年間)調査①」、「平成29年度生徒在籍動向等調査」その③  
 (注2) 調査対象:県内公立小中高等学校651校  
 (注3) 「学校、家庭に係る要因(区分)」については複数回答。「本人に係る要因(分類)」で回答した要因の理由として考えられるものを「学校に係る状況」「家庭に係る状況」より全て選択。なお、学校及び家庭に係る状況に当てはまるものがない場合は「左記に該当なし」を選択。

4 小中高等学校における学年別不登校児童生徒数と在籍比（公立）

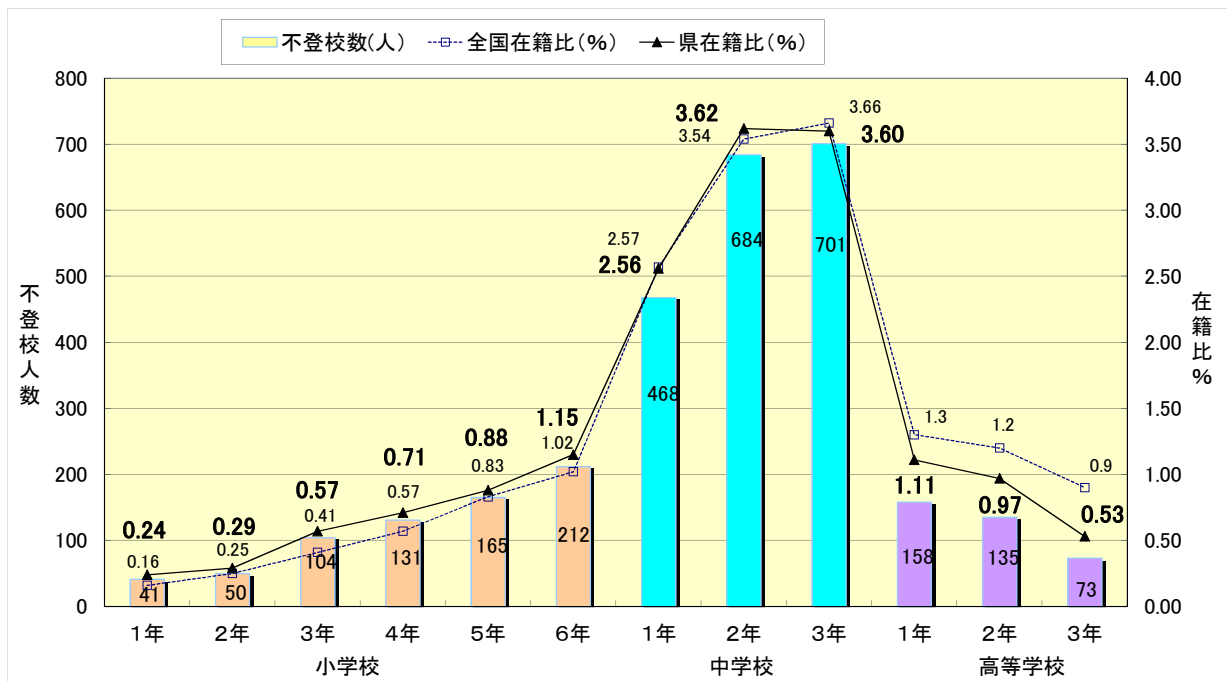

(注1) 調査名:長野県調査「平成29年度長期欠席児童生徒の状況報告書(年間)調査①」、「平成29年度生徒在籍動向等調査」その③  
 2 調査対象:県内公立小中高等学校651校 高等学校の4年生、単位制の人数は除く  
 3 学年在籍比(%) = 学年不登校児童生徒数 / 学年児童生徒数 × 100

・不登校児童生徒数では、小学校では6年生が最も多く、中学校で3年生が最も多くなっている。  
 ・不登校在籍比では、小学校では6年生が最も高く、中学校で2年生が最も高くなっている。  
 ・高等学校では、学年が上がるにつれて、不登校数及び在籍比が減少している。

## 5. 児童生徒の欠席状況

### (1) 不登校児童生徒欠席状況(国公立・小中学校)

|      |         | 不登校    | A                   |                          |                       | D<br>県長期<br>欠席者数 |
|------|---------|--------|---------------------|--------------------------|-----------------------|------------------|
|      |         |        | うち、90日以上<br>欠席している者 | B<br>うち、出席日数が<br>10日以下の者 | C<br>うち、出席日数が<br>0日の者 |                  |
| 小学校  | 県人数(人)  | 706    | 274                 | 39                       | 12                    | 1,378            |
|      | 県割合(%)  | (51.2) | (19.9)              | (2.8)                    | (0.9)                 |                  |
|      | 全国割合(%) | (48.3) | (22.0)              | (3.3)                    | (1.3)                 |                  |
| 中学校  | 県人数(人)  | 1,881  | 1,073               | 160                      | 36                    | 2,678            |
|      | 県割合(%)  | (70.2) | (40.1)              | (6.0)                    | (1.3)                 |                  |
|      | 全国割合(%) | (75.4) | (47.1)              | (9.5)                    | (3.0)                 |                  |
| 小中合計 | 県人数(人)  | 2,587  | 1,347               | 199                      | 48                    | 4,056            |
|      | 県割合(%)  | (63.8) | (33.2)              | (4.9)                    | (1.2)                 |                  |
|      | 全国割合(%) | (66.4) | (38.7)              | (7.4)                    | (2.4)                 |                  |

(注)割合(%)は、長期欠席者数におけるA～Dの割合。[A/D(%)、B/D(%)、C/D(%)]は、国と同様の計算方法。

### (2) 平成27年度～29年度 不登校児童生徒 欠席日数別構成比(公立)

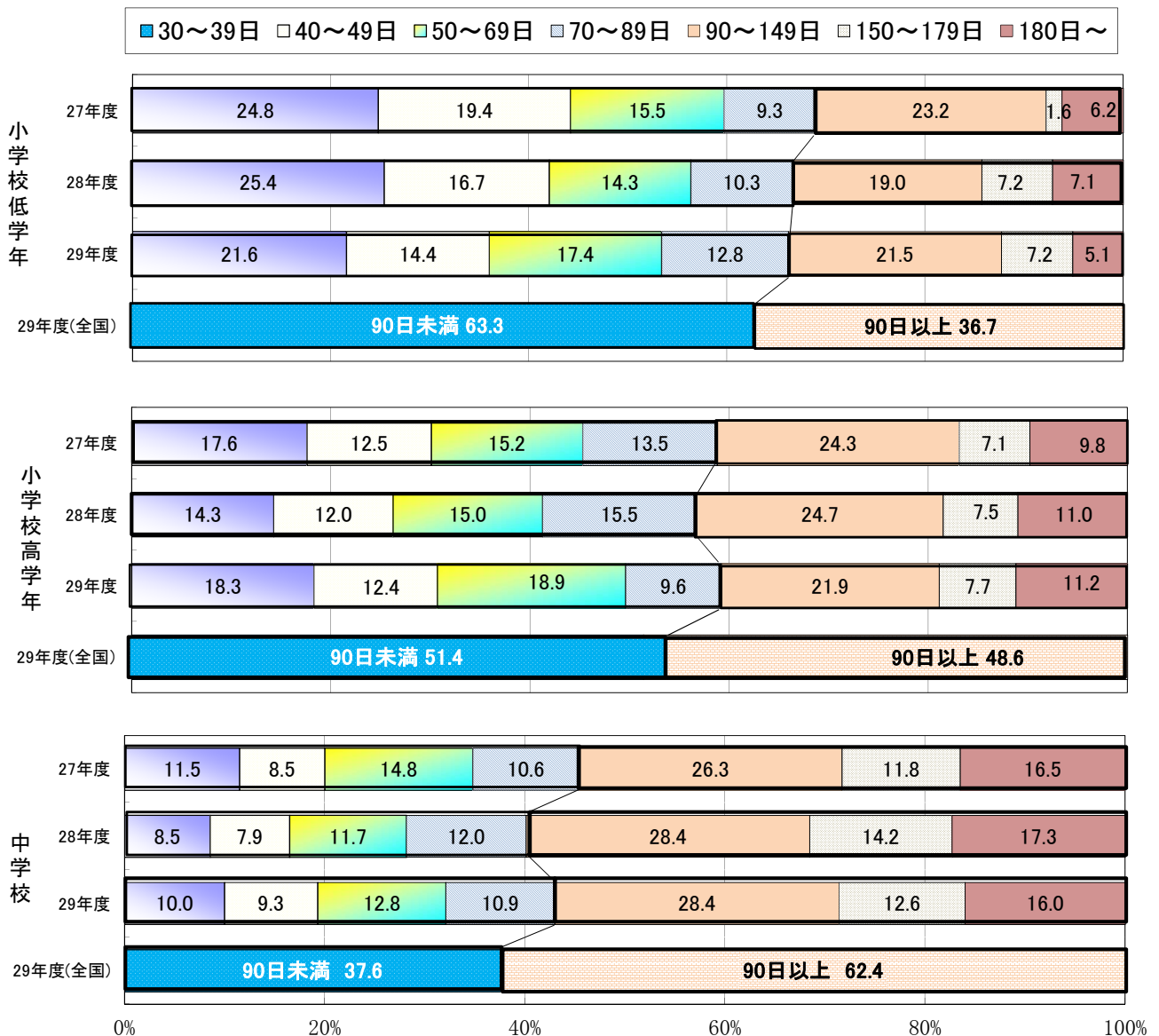

(注)調査名:長野県調査「平成29年度長期欠席児童生徒の状況報告書(年間)調査①」

(注)国のグラフは国公立立を合わせた値

## 6. 継続・新規不登校児童生徒数(公立)

＜図1：不登校児童生徒数の構成＞

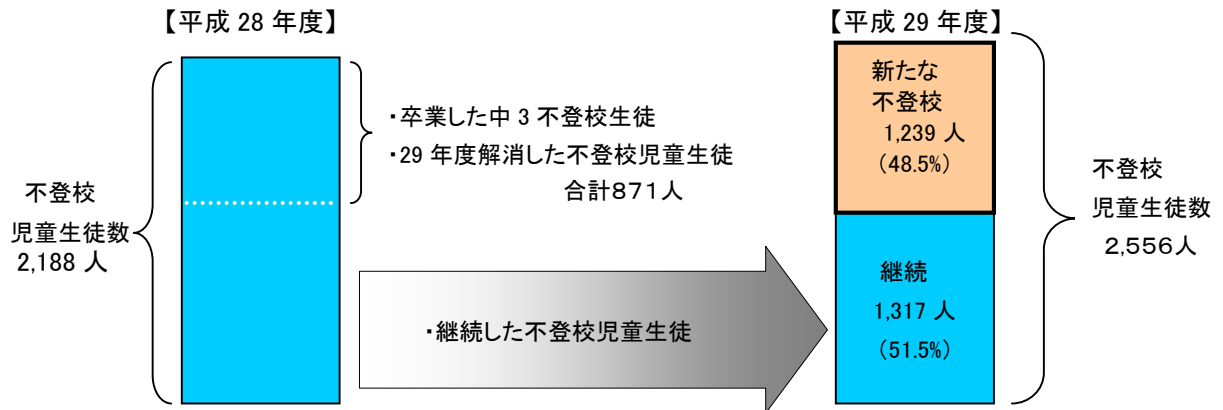

＜表1 小中学校における継続・新規不登校児童生徒数の推移＞

(単位:人、%)

|                  |                          | 25 年度 | 26 年度 | 27 年度 | 28 年度 | 29 年度 | 5年間平均 |
|------------------|--------------------------|-------|-------|-------|-------|-------|-------|
| 小学校              | 不登校児童数(A+B)              | 448   | 533   | 537   | 526   | 703   | 549   |
|                  | 前年度から継続している不登校数<br>(A)   | 124   | 151   | 234   | 252   | 280   | 208   |
|                  | (構成比)                    | 27.7% | 28.3% | 43.6% | 47.9% | 39.8% | 37.9% |
|                  | 新たな不登校児童数<br>(B)         | 324   | 382   | 303   | 274   | 423   | 341   |
|                  | (構成比)                    | 72.3% | 71.7% | 56.4% | 52.1% | 60.2% | 62.1% |
| 中学校              | 不登校生徒数(A'+B')            | 1,646 | 1,605 | 1,640 | 1,662 | 1,853 | 1,681 |
|                  | 前年度から継続している不登校数<br>(A')  | 874   | 732   | 922   | 950   | 1,037 | 903   |
|                  | (構成比)                    | 53.1% | 45.6% | 56.2% | 57.2% | 56.0% | 53.7% |
|                  | 新たな不登校生徒数<br>(B')        | 772   | 873   | 718   | 712   | 816   | 778   |
|                  | (構成比)                    | 46.9% | 54.4% | 43.8% | 42.8% | 44.0% | 46.3% |
| 小学校<br>中学校<br>合計 | 不登校児童生徒数(A''+B'')        | 2,094 | 2,138 | 2,177 | 2,188 | 2,556 | 2,231 |
|                  | 前年度から継続している不登校数<br>(A'') | 998   | 883   | 1,156 | 1,202 | 1,317 | 1,111 |
|                  | (構成比)                    | 47.7% | 41.3% | 53.1% | 54.9% | 51.5% | 49.8% |
|                  | 新たな不登校児童生徒数<br>(B'')     | 1,096 | 1,255 | 1,021 | 986   | 1,239 | 1,120 |
|                  | (構成比)                    | 52.3% | 58.7% | 46.9% | 45.1% | 48.5% | 50.2% |

＜表2 学年別継続・新規不登校児童生徒数＞

(単位:人、%)

| 平成 29 年度    | 小1 | 小2    | 小3    | 小4    | 小5    | 小6    | 中1    | 中2    | 中3    |
|-------------|----|-------|-------|-------|-------|-------|-------|-------|-------|
| 学年別不登校児童生徒数 | 41 | 50    | 104   | 131   | 165   | 212   | 468   | 684   | 701   |
| 継続不登校児童生徒数  | -  | 12    | 41    | 52    | 64    | 111   | 159   | 362   | 516   |
| (構成比)       | -  | 24.0% | 39.4% | 39.7% | 38.8% | 52.4% | 34.0% | 52.9% | 73.6% |
| 新たな不登校児童生徒数 | -  | 38    | 63    | 79    | 101   | 101   | 309   | 322   | 185   |
| (構成比)       | -  | 76.0% | 60.6% | 60.3% | 61.2% | 47.6% | 66.0% | 47.1% | 26.4% |

(注) 1 調査名：長野県調査「平成 29 年度長期欠席児童生徒の状況報告書(年間)調査①」

2 調査対象：県内公立・小中学校 553 校

- ・平成29年度の小中学校合計における新たな不登校児童生徒数の構成比は48.5%である。(平成28年度より3.4%増)
- ・学年では、小学校2年生が76.0%、中学校では1年生が66.0%で最も高くなっている。

## 7 現状と取組の方向性

### (1) 現状

- ・平成 29 年度長期欠席児童生徒は、小学校・中学校で増加
- ・不登校児童生徒数は小学校・中学校で増加、高等学校で減少
- ・不登校在籍比は小学校・中学校で増加、高等学校では減少

### (2) 取組の方向性 ～「長野県子ども・若者支援総合計画」に基づく包括的な支援～

『不登校未然防止および不登校児童生徒への支援のための行動指針』（平成 30 年 3 月）に基づき、個々の不登校児童生徒（長期欠席児童生徒）の状況に応じた必要な支援を推進する。

#### 【「新たな不登校を生まない」という視点に立った教育実践の見直し】

⇒ **安心・安全な「楽しい学校」づくり**

- ①すべての子どもにとって「自分の居場所」がある学校づくり
  - ・一人ひとりの児童生徒がよさや個性を生かして活躍できる場や機会の設定
- ②一人一人の子どもが生き生きと学ぶ授業づくり
  - ・授業のユニバーサルデザイン化により個人の持っている力が発揮できる授業
  - ・「授業がもっとよくなる 3 観点」を意識した「分かる」授業
- ③児童生徒理解の推進
  - ・子どもの立場からの客観的かつ総合的に情報を整理
  - ・組織として過去の欠席状況等の把握を徹底
- ④学校における相談体制の構築
  - ・子どもが安心して SOS を発信できる仕組み作り
  - ・スクールカウンセラー、スクールソーシャルワーカー等によるスクリーニング等、早期発見・早期支援の取組
- ⑤インターネット適正利用の推進
  - ・「インターネットの安全な利用に関する共同メッセージ」等活用した情報モラル教育の推進
  - ・「青少年インターネット適性利用推進協議会」による適正利用の推進

#### 【不登校が長期化している児童生徒の社会的自立に向けた支援の充実】

⇒ **それぞれの居場所での支援、「学び」の確保**

- ①個々の児童生徒に応じた支援、家庭への支援
  - ・「教育的」「心理的」「福祉的」視点からの適切な支援
  - ※スクールカウンセラー、スクールソーシャルワーカーの支援拡充（心の支援課）
  - ※「子ども・若者支援地域協議会」での関係機関による連携した支援（次世代サポート課）
  - ※生活困窮家庭の不登校等の子どもへの学習支援（地域福祉課）
  - ※「信州子どもカフェ」での支援（こども・家庭課、次世代サポート課）

※要保護児童対策地域協議会の活用

②多様で適切な教育機会の確保

- ・ 中間教室（教育支援センター）の機能強化。中間教室からのアウトリーチを進め、地域における不登校児童生徒支援の中核的役割へ
- ・ フリースクールを運営する民間団体との情報連携（次世代サポート課、心の支援課）

③切れ目ない情報共有と支援

- ・ 関係機関との情報共有、学校間の引継ぎ
- ・ 「児童生徒理解・教育支援シート」の作成による切れ目ない情報共有

『不登校への支援について考える』（不登校への対応の手引 改訂版）の活用の推進

- ・ 自校における不登校支援の課題について整理し、児童生徒の実態にあった支援。本手引を活用し各校での研修を実施



# 〔資料〕 市郡別不登校児童生徒数在籍比の推移及び29年度長期欠席者数在籍比

28年度調査までは欠席理由が二つ以上ある（例えば「病気」と「不登校」）者は、長期欠席の区分「その他」に分類したが、29年度調査から、欠席理由が二つ以上ある場合、主な理由を一つ選び、「病気」「経済的理由」「不登校」「その他」（家庭の事情等）のいずれかに分類するよう変更になった。

心の支援課

| 小学校 市郡別   |      |           |            |           |            |           |            |           |            | 中学校 市郡別   |      |           |            |           |            |           |            |           |            |
|-----------|------|-----------|------------|-----------|------------|-----------|------------|-----------|------------|-----------|------|-----------|------------|-----------|------------|-----------|------------|-----------|------------|
| 番号        | 年度   | 不登校       |            |           |            |           |            | 長期欠席      |            | 番号        | 年度   | 不登校       |            |           |            |           |            | 長期欠席      |            |
|           |      | 27年度      |            | 28年度      |            | 29年度      |            | 29年度      |            |           |      | 27年度      |            | 28年度      |            | 29年度      |            | 29年度      |            |
|           |      | 人数<br>(人) | 在籍比<br>(%) | 人数<br>(人) | 在籍比<br>(%) | 人数<br>(人) | 在籍比<br>(%) | 人数<br>(人) | 在籍比<br>(%) |           |      | 人数<br>(人) | 在籍比<br>(%) | 人数<br>(人) | 在籍比<br>(%) | 人数<br>(人) | 在籍比<br>(%) | 人数<br>(人) | 在籍比<br>(%) |
| 1         | 小諸市  | 7         | 0.32       | 7         | 0.31       | 12        | 0.54       | 50        | 2.25       | 1         | 小諸市  | 35        | 2.96       | 44        | 3.87       | 53        | 4.82       | 81        | 7.36       |
| 2         | 佐久市  | 30        | 0.56       | 32        | 0.61       | 40        | 0.76       | 62        | 1.18       | 2         | 佐久市  | 55        | 2.07       | 56        | 2.07       | 96        | 3.61       | 118       | 4.44       |
| 3         | 上田市  | 40        | 0.47       | 41        | 0.49       | 35        | 0.43       | 110       | 1.34       | 3         | 上田市  | 130       | 3.00       | 131       | 3.01       | 128       | 2.99       | 195       | 4.56       |
| 4         | 東御市  | 6         | 0.37       | 4         | 0.25       | 5         | 0.31       | 12        | 0.75       | 4         | 東御市  | 23        | 2.62       | 28        | 3.19       | 25        | 2.94       | 30        | 3.53       |
| 5         | 伊那市  | 37        | 0.94       | 10        | 0.26       | 14        | 0.37       | 40        | 1.06       | 5         | 伊那市  | 38        | 1.85       | 41        | 1.99       | 53        | 2.60       | 73        | 3.58       |
| 6         | 駒ヶ根市 | 9         | 0.48       | 2         | 0.11       | 4         | 0.23       | 11        | 0.62       | 6         | 駒ヶ根市 | 24        | 2.36       | 33        | 3.25       | 31        | 3.19       | 54        | 5.56       |
| 7         | 岡谷市  | 1         | 0.04       | 2         | 0.07       | 13        | 0.50       | 30        | 1.15       | 7         | 岡谷市  | 12        | 0.82       | 9         | 0.67       | 37        | 2.83       | 69        | 5.28       |
| 8         | 諏訪市  | 12        | 0.45       | 9         | 0.35       | 8         | 0.31       | 31        | 1.22       | 8         | 諏訪市  | 28        | 2.07       | 24        | 1.81       | 16        | 1.27       | 76        | 6.02       |
| 9         | 茅野市  | 2         | 0.06       | 1         | 0.03       | 21        | 0.70       | 53        | 1.76       | 9         | 茅野市  | 10        | 0.60       | 8         | 0.49       | 59        | 3.69       | 89        | 5.57       |
| 10        | 飯田市  | 32        | 0.57       | 33        | 0.59       | 34        | 0.62       | 73        | 1.33       | 10        | 飯田市  | 70        | 2.27       | 92        | 3.05       | 88        | 3.02       | 141       | 4.84       |
| 11        | 松本市  | 88        | 0.69       | 87        | 0.68       | 121       | 0.96       | 166       | 1.32       | 11        | 松本市  | 235       | 3.70       | 242       | 3.95       | 258       | 4.34       | 323       | 5.44       |
| 12        | 塩尻市  | 14        | 0.40       | 28        | 0.82       | 20        | 0.58       | 49        | 1.43       | 12        | 塩尻市  | 38        | 2.09       | 57        | 3.16       | 45        | 2.57       | 86        | 4.92       |
| 13        | 大町市  | 10        | 0.76       | 7         | 0.57       | 12        | 1.03       | 14        | 1.20       | 13        | 大町市  | 19        | 2.49       | 29        | 3.78       | 44        | 5.99       | 49        | 6.67       |
| 14        | 安曇野市 | 23        | 0.44       | 28        | 0.55       | 33        | 0.66       | 69        | 1.37       | 14        | 安曇野市 | 93        | 3.24       | 72        | 2.55       | 76        | 2.78       | 94        | 3.44       |
| 15        | 長野市  | 97        | 0.48       | 75        | 0.38       | 139       | 0.71       | 221       | 1.13       | 15        | 長野市  | 328       | 3.24       | 285       | 2.85       | 312       | 3.17       | 467       | 4.75       |
| 16        | 須坂市  | 11        | 0.40       | 9         | 0.33       | 17        | 0.63       | 25        | 0.92       | 16        | 須坂市  | 59        | 3.92       | 42        | 2.82       | 40        | 2.93       | 61        | 4.46       |
| 17        | 中野市  | 8         | 0.33       | 6         | 0.26       | 12        | 0.52       | 20        | 0.87       | 17        | 中野市  | 39        | 2.78       | 42        | 3.15       | 41        | 3.27       | 49        | 3.91       |
| 18        | 飯山市  | 2         | 0.19       | 8         | 0.80       | 3         | 0.31       | 6         | 0.63       | 18        | 飯山市  | 6         | 1.03       | 6         | 1.05       | 11        | 2.05       | 12        | 2.24       |
| 19        | 千曲市  | 10        | 0.32       | 16        | 0.52       | 17        | 0.57       | 22        | 0.74       | 19        | 千曲市  | 51        | 2.92       | 50        | 2.89       | 61        | 3.64       | 69        | 4.11       |
| 20        | 南佐久郡 | 2         | 0.17       | 4         | 0.36       | 9         | 0.81       | 17        | 1.52       | 20        | 南佐久郡 | 12        | 2.31       | 11        | 2.20       | 3         | 0.66       | 6         | 1.31       |
| 21        | 北佐久郡 | 21        | 0.92       | 16        | 0.72       | 20        | 0.91       | 62        | 2.83       | 21        | 北佐久郡 | 31        | 2.78       | 39        | 3.62       | 47        | 4.41       | 68        | 6.38       |
| 22        | 小県郡  | 0         | 0.00       | 1         | 0.20       | 1         | 0.21       | 3         | 0.62       | 22        | 小県郡  | 2         | 1.33       | 2         | 1.48       | (非公表)     |            |           |            |
| 23        | 上伊那郡 | 20        | 0.43       | 27        | 0.58       | 25        | 0.54       | 40        | 0.86       | 23        | 上伊那郡 | 85        | 3.45       | 85        | 3.52       | 75        | 3.18       | 79        | 3.35       |
| 24        | 諏訪郡  | 4         | 0.18       | 12        | 0.54       | 18        | 0.83       | 42        | 1.94       | 24        | 諏訪郡  | 20        | 1.87       | 27        | 2.47       | 41        | 3.83       | 61        | 5.70       |
| 25        | 下伊那郡 | 22        | 0.64       | 26        | 0.78       | 31        | 0.95       | 47        | 1.43       | 25        | 下伊那郡 | 56        | 3.02       | 59        | 3.20       | 72        | 3.99       | 91        | 5.04       |
| 26        | 東筑摩郡 | 7         | 0.62       | 4         | 0.38       | 4         | 0.38       | 12        | 1.15       | 26        | 東筑摩郡 | 1         | 0.89       | 3         | 3.06       | 4         | 4.30       | 5         | 5.38       |
| 27        | 木曽郡  | 11        | 0.92       | 11        | 0.93       | 9         | 0.78       | 16        | 1.39       | 27        | 木曽郡  | 27        | 4.08       | 24        | 3.82       | 30        | 4.77       | 36        | 5.72       |
| 28        | 北安曇郡 | 4         | 0.26       | 7         | 0.46       | 12        | 0.82       | 24        | 1.64       | 28        | 北安曇郡 | 21        | 2.36       | 20        | 2.25       | 16        | 1.91       | 24        | 2.86       |
| 29        | 埴科郡  | 2         | 0.25       | 1         | 0.13       | 3         | 0.40       | 5         | 0.67       | 29        | 埴科郡  | (非公表)     |            |           |            |           |            |           |            |
| 30        | 上高井郡 | 2         | 0.19       | 4         | 0.39       | 3         | 0.31       | 4         | 0.41       | 30        | 上高井郡 | 5         | 0.97       | 7         | 1.34       | 11        | 2.14       | 11        | 2.14       |
| 31        | 下高井郡 | 0         | 0.00       | 1         | 0.11       | 2         | 0.23       | 9         | 1.03       | 31        | 下高井郡 | 12        | 2.25       | 14        | 2.64       | 13        | 2.66       | 16        | 3.27       |
| 32        | 上水内郡 | 3         | 0.31       | 7         | 0.73       | 6         | 0.63       | 21        | 2.22       | 32        | 上水内郡 | 16        | 2.68       | 17        | 3.13       | 12        | 2.32       | 19        | 3.68       |
| 33        | 下水内郡 | (非公表)     |            |           |            |           |            |           |            | 33        | 下水内郡 | (非公表)     |            |           |            |           |            |           |            |
| 長野県       |      | 541       | 0.48       | 530       | 0.48       | 706       | 0.64       | 1,378     | 1.26       | 長野県       |      | 1,668     | 2.71       | 1,689     | 2.79       | 1,881     | 3.19       | 2,678     | 4.54       |
| 全国在籍比 (%) |      | 0.42      |            | 0.47      |            | 0.54      |            | 1.12      |            | 全国在籍比 (%) |      | 2.83      |            | 3.01      |            | 3.25      |            | 4.31      |            |

※調査名：長野県調査「平成29年度長期欠席児童生徒の状況報告書（年間）調査①」  
 ※平成30年4月1日現在の市町村の区割りとする。  
 ※市郡別数値は、組合立学校及び県立中学校、国立・私立を除く。  
 ※長野県数値は、国立・私立を含む。