

安 曇 野 都 市 計 画
基 礎 調 査 報 告 書

(概 要 版)

令和6年3月

長野県安曇野市

目 次

1. 人 口

C0101-1	人口総数及び増加数	1
C0101-2	年齢・性別人口	3
C0101-3	地区別人口	6
C0102	DID(市街地の進展状況)	12
C0103	将来人口(年齢・性別将来人口)	13
C0104	人口増減	15
C0105	通勤・通学移動(流出・流入別人口)	17

2. 産 業

C0201-1	産業大分類別常住地・従業地別就業者数	18
C0201-2	職業大分類別常住地・従業地別就業者数	22
C0202-1	産業大分類別事業所、従業者数及び売上金額	24
C0202-2	産業中分類別工業出荷額	28
C0202-3	産業中分類別商業販売額	31

3. 土地利用

C0302	土地利用現況	34
C0304	宅地開発状況	40
C0305	農地転用状況	41
C0307	新築動向	42
C0308-1	都市計画に関する条例・要綱等	46
C0308-2	建築協定・緑地協定	49
C0308-3	地区計画等	51

4. 建 物

C0401	建物用途別現況	52
C0402	建物階数別・構造別・建築年別・高さ別現況	55

5. 都市施設

C0501	都市施設の位置・内容等	61
-------	-------------	----

6. 交 通		
C0601	主要な幹線の断面交通量・混雑度・旅行速度	64
C0603	鉄道・路面電車等の状況	66
C0604	バスの状況	67
7. 地 価（市任意調査項目）		
C0701	地価の状況	69
8. 自然的環境等（市任意調査項目）		
C0802	気象状況	73
C0803	緑の状況	75
9. 災害（市任意調査項目）		
C0901	災害の発生状況	76
C0902	防災拠点・避難場所	77
10. 景観・歴史資源等（市任意調査項目）		
C1002-1	文化財調書	81
C1002-3	屋敷林調書	85
C1002-5	景観調書（ビューポイント）	86
C1002-6	古民家調書	88

● 数字の単位未満は、四捨五入を原則としました。したがって総数と内容の計が一致しない場合もあります。

- 表中の符号は、次のとおりです。
- （－）該当数字なし
 - （ x ）統計法により公表をひかえたもの
 - （0）単位未満
 - （△）マイナス
 - （…）未収、未調査

● 都市計画基礎調査の意義

都市計画基礎調査は、都市計画法第6条によって定められている法定調査です。

都市計画には、都市計画区域マスタープランとして位置づけられる整備、開発及び保全の方針（法第6条の2）、区域区分（法第7条）や地域地区（法第8条）のような民間の建築活動などの行動を規制・誘導し土地の合理的な利用を図ろうとする土地利用計画、都市の重要な基盤である都市施設（法第11条）に関する計画、良好な市街地形成を積極的に推進しようとする市街地開発事業（法第12条）に関する計画、これらの計画とあいまって地区レベルでの良好な市街地の整備及び保全を図るための地区計画等（法第12条の4）などがあります。

このように都市計画は、長期的な見通しに基づいて策定される計画であり、かつ多種多様なレベルから構成される計画であるとともに、一定の権利制限を行いつつ目標とする都市の将来像に近づこうとする計画です。その対象とする区域の人口増減や産業の活動状況等によっては都市計画の変更が必要となります。

このため、都市計画の対象を正確に把握することが都市計画の合理性や権利制限の公平性・公正性を高め、都市の健全な発展と秩序ある整備を図るという目的（法第1条）を達成するための出発点となります。

したがって、都市の現状、都市化の動向等についてできる限り広範囲なデータを把握し、これに基づいて計画を策定することが適宜適切な計画の決定や変更のため、または、行政の説明責任の向上や住民への情報提供の観点からも重要なものと考えます。

● 安曇野都市計画基礎調査報告書概要

1. 人口

本市の人口は、平成 12 年からの 10 年間で 3,615 人、3.9%増加したものの、その後減少に転じ、平成 22 年からの 10 年間で 2,257 人、2.3%減少した。

令和 2 年における区域別の人口構成をみると、都市計画区域の人口は 94,222 人(全人口の 99.9%)で、用途地域指定区域の人口は 25,041 人(全人口の 26.6%)、用途地域指定外区域の人口は 69,121 人(全人口の 73.4%)である。これを平成 27 年と比較すると、用途地域指定区域では 1.1%の増加、用途地域指定外区域では 1.9%の減少となっている。

令和 2 年の年齢別人口の構成比は年少人口が 12.2%、生産年齢人口が 55.8%、老年人口が 32.0%となっており、老年人口比は県内各市における平均(31.2%)より高く、県平均(32.2%)と同程度であり、郡部平均(36.2%)と比べると低い割合となっている。

人口動態は自然増が平成 13 年以降マイナスとなり、その減少数が年ごとに拡大している。社会増は減少傾向から横ばいとなったものの、自然増のマイナスが上回っているため、人口が減少傾向となっている。

2. 産業

平成 12 年から令和 2 年にかけての産業別就業人口の推移を見ると、第 1 次産業は 2,016 人、構成比で 3.4pt 減少、第 2 次産業は 5,969 人、構成比で 10.0pt の減少となっている。第 3 次産業は平成 12 年から令和 2 年までの 20 年間で就業者数は 3,570 人、構成比では 10.9pt 増加した。

令和 3 年の事業所数は 3,707 事業所であり、そのうち最も多い産業は卸売・小売業で 808 事業所、次いで宿泊業、飲食、サービス業が 468 事業所、建設業が 428 事業所の順となっている。従業者数は 39,882 人であり、製造業が最も多く 11,032 人、次いで卸売・小売業が 7,549 人、医療、福祉が 6,470 人、宿泊業、飲食サービス業が 3,080 人の順となっている。

令和 3 年の工業出荷額(実質(デフレータ補正值))は、448,847 百万円で、近年の推移をみると、新型コロナウイルス感染症の流行に伴い増加傾向から減少に転じたが、令和 3 年度は再度増加に転じている。商業販売額(実質(デフレータ補正值))は 224,964 百万円で、平成 26 年以降は調査が経済センサスに移行しているため単純比較は難しいが、平成 24 年に落ち込んだ後、平成 19 年調査以上の水準まで回復している。

3. 土地利用及び土地利用条件

都市計画区域における土地利用の状況は、区域面積 19,841ha の 75.2%が自然的土地利用で、残りの 24.8%が都市的土地利用となっている。自然的土地利用の内訳は山林 33.3%、農地 35.9%などとなっており、行政区域と同じく山林の占める割合が多くなっている。

用途地域指定区域においては、面積 809ha のうち自然的土地利用は 15.9%、都市的土地利用は 84.1%であり、そのうち住宅用地が 38.8%で最も多く、商業用地の 8.2%、工業用地の 8.5%を併せた宅地全体では 55.5%を占めている。

都市計画区域における農地転用は、平成 30 年度から令和 4 年度までの 5 年間で 1,329 件、面積 720,407 m²であり、用途地域指定区域、用途地域指定外区域ともに住宅用地への転用件数が多く、次いでその他(商業施設、駐車場等)への転用となっている。

平成 30 年度から令和 4 年度にかけての都市計画区域における新築件数は 2,342 件で、延床面積が 1,298,697 m²である。用途別の件数の比率は住宅が 91.0%、商業が 4.5%、工業が 1.0%、公共施設が 1.9%、その他が 1.6%となっている。

4. 建物

本市の用途地域指定区域における建物棟数は 10,396 棟、延床面積は 2,033,928 m²であり、棟数ではそのうち店舗等併用住宅を含む住宅系用途が 81.7%と最も多く、次いで業務・商業施設が 6.0%と用途地域内の大半を占めている。

本市では木造建築物が全体の 75.6%を占めている。また棟数で建築面積 150 m²以下の建物が

76.0%、延床面積 300 m²以下の建物が 86.1%と比較的小規模な建物が多くなっている。建築年では昭和 56 年以前の建築が 35.6%を占め、建物階数および高さでは地上 3 階、10m 以下の建物が約 90%を占めている。

5. 都市施設

都市計画街路は現在 23 路線 45,420m(改良率 33.1%)、公園は緑地が 2 箇所、広域公園が1箇所、総合公園が 1 箇所、地区公園が 2 箇所、近隣公園が 3 箇所、街区公園が 29 箇所、広場が 2 箇所の併せて 40 箇所、総面積 285.78ha が都市計画決定されている。その他下水道、汚物処理場、ごみ焼却場などが、都市計画決定されている。

6. 交通

令和 3 年における 12 時間交通量の多い路線は、長野自動車道を除くと、国道 19 号、147 号、主要地方道安曇野インター堀金線、松本環状高家線、一般県道柏矢町・田沢停車場線、中堀一日市場停車場線等の主要幹線や犀川橋梁、駅に接続する路線が多く、最も交通量が多かった地点は、一般県道中堀一日市場停車場線の 15,334 台となっている。

本市にはJR大糸線の駅が9駅、JR篠ノ井線の駅が2駅と計 11 の駅がある。令和 4 年度の 1 日当たりの平均乗車人員は、穂高駅が 996 人で最も多く、次いで明科駅の 774 人、南豊科駅の 756 人となっている。

近年の横ばい傾向から、令和 2 年度は新型コロナウイルス感染症の流行もありすべての駅で乗車数が大幅に減少したが、令和 4 年度にかけて穂高駅、柏矢町駅、豊科駅、梓橋駅、明科駅などは乗車数がやや増加している。

あづみん(デマンド交通)の令和 4 年度月別運行状況は、3 月が最多で 7,261 人の利用があった。また、日平均利用者数は 12 月が最高で 350.1 人/日となっている。

7. 地価

令和 2 年の地価は、穂高 970 番 2 の地点が 47,400 円/m²と市内で最も高い値を示している。

平成 27 年からの 5 年間では一部の地点において土地価格が上昇しており、最も上昇幅が大きいのは豊科 5586 番 27 の地点で、平成 27 年から 14.9%価格が上がっている。

8. 自然的環境等

令和 4 年の年平均気温は 12.0℃、年間降水量は 1,097.0 mmである。市域の大部分は、気温の年間差が大きく、冬期は-10℃以下にまで下がり、夏期は 30℃以上にまで上がる内陸性気候となっている。

都市計画区域における現存緑地面積は、15,360.3ha であり、そのうち農地が 7,087.4ha(46.1%)、次いで山林が 6,811.8(44.3%)となっており、農地、山林が広く分布している。

用途地域指定区域における現存緑地面積は 171.7ha であり、そのうち公共緑地は 11.2ha で全緑地面積の 6.5%、用途地域指定区域面積(486.0ha)に対しては 2.3%となっている。

9. 災害

平成 18 年7月 の豪雨災害以降、10 年間で大規模な自然災害は発生していない。本市では、台風や集中豪雨により過去に河川がたびたび氾濫し、床上浸水等の被害をもたらしてきたが、治水工事が進んだことにより近年は、氾濫は少なくなっている。

10. 景観・歴史資源等

本市の文化財の指定状況は国指定で 17 件、県指定で 22 件、市指定で 157 件、合計 196 件の文化財が指定を受けている。また、埋蔵文化財の包蔵地が市内に数多く点在している。

良好な景観要素として、雄大な北アルプスの山岳景観、梓川・奈良井川・犀川等の河川景観、広大な扇状地と湧水群の景観、人々が作り上げた屋敷林や道祖神群、多数の寺社等があり、本市を特徴づける景観となっている。

1. 人 口

C0101-1 人口総数及び増加数

本市の人口は、平成12年からの10年間で3,615人、3.9%増加したものの、その後減少に転じ、平成22年からの10年間で2,257人、2.3%減少した。

令和2年における区域別の人口構成をみると、都市計画区域の人口は94,162人(全人口の99.9%)で、用途地域指定区域の人口は25,041人(全人口の26.6%)、用途地域指定外区域の人口は69,121人(全人口の73.4%)である。これを平成27年と比較すると、用途地域指定区域では1.1%の増加、用途地域指定外区域では1.9%の減少となっている。

表1-1 人口総数及び増加数

(平成12,17,22,27年、令和2年国勢調査男女別・年齢階級(5歳階級)別人口をもとに作成)

	平成12年人口	12年～17年の増減		平成17年人口	17年～22年の増減		平成22年人口	22年～27年の増減		平成27年人口	27年～2年の増減		令和2年人口
		人口	率		人口	率		人口	率		人口	率	
行政区域	92,864	3,402	3.7	96,266	213	0.2	96,479	▲1,197	▲1.2	95,282	▲1,060	▲1.1	94,222
都市計画区域	92,818	3,414	3.7	96,232	215	0.2	96,447	▲1,204	▲1.2	95,243	▲1,081	▲1.1	94,162
用途地域指定区域 I (豊科)	10,778	646	6.0	11,424	▲144	▲1.3	11,280	▲428	▲3.8	10,852	80	5.9	10,932
うち DID 区域	8,531	141	1.7	8,672	162	1.9	8,834	▲158	▲1.8	8,676	▲186	▲2.1	8,490
用途地域指定区域 II (アルプス団地)	2,699	▲458	▲17.0	2,241	▲151	▲6.7	2,090	▲224	▲10.7	1,866	2	0.8	1,868
用途地域指定区域 III (田沢・光)	760	637	83.8	1,397	74	5.3	1,471	▲36	▲2.4	1,435	186	▲2.7	1,621
用途地域指定区域 IV (たつみ原)	2,558	▲341	▲13.3	2,217	101	4.6	2,318	85	3.7	2,403	146	10.5	2,549
用途地域指定区域 V (穂高 I)	6,696	▲89	▲1.3	6,607	▲315	▲4.8	6,292	1,768	28.1	8,060	▲39	▲5.9	8,021
用途地域指定区域 VI (穂高 II)	34	9	26.5	43	▲2	▲4.7	41	104	253.7	145	▲95	▲79.3	50
用途地域指定区域	23,525	404	1.7	23,929	▲437	▲1.8	23,492	1,269	5.4	24,761	280	1.1	25,041
うち DID 区域	8,531	141	1.7	8,672	162	1.9	8,834	▲158	▲1.8	8,676	▲186	▲2.1	8,490
用途地域指定外区域	69,293	3,010	4.3	72,303	652	0.9	72,955	▲2,473	▲3.4	70,482	▲1,361	▲1.9	69,121
うち拠点市街区域 (市任意調査項目)	-	-	-	-	-	-	-	-	-	-	-	-	5,896
うち田園居住区域 (市任意調査項目)	-	-	-	-	-	-	-	-	-	-	-	-	4,665
うち田園環境区域 (市任意調査項目)	-	-	-	-	-	-	-	-	-	-	-	-	51,643
うち山麓保養区域 (市任意調査項目)	-	-	-	-	-	-	-	-	-	-	-	-	5,483
うち森林環境区域 (市任意調査項目)	-	-	-	-	-	-	-	-	-	-	-	-	1,434
居住誘導区域	-	-	-	-	-	-	-	-	-	-	-	-	35,552
都市機能誘導区域	-	-	-	-	-	-	-	-	-	-	-	-	35,552
都市計画区域外	46	▲12	▲26.1	34	▲2	▲5.9	32	7	21.9	39	21	53.8	60

図1-1人口総数及び増加数

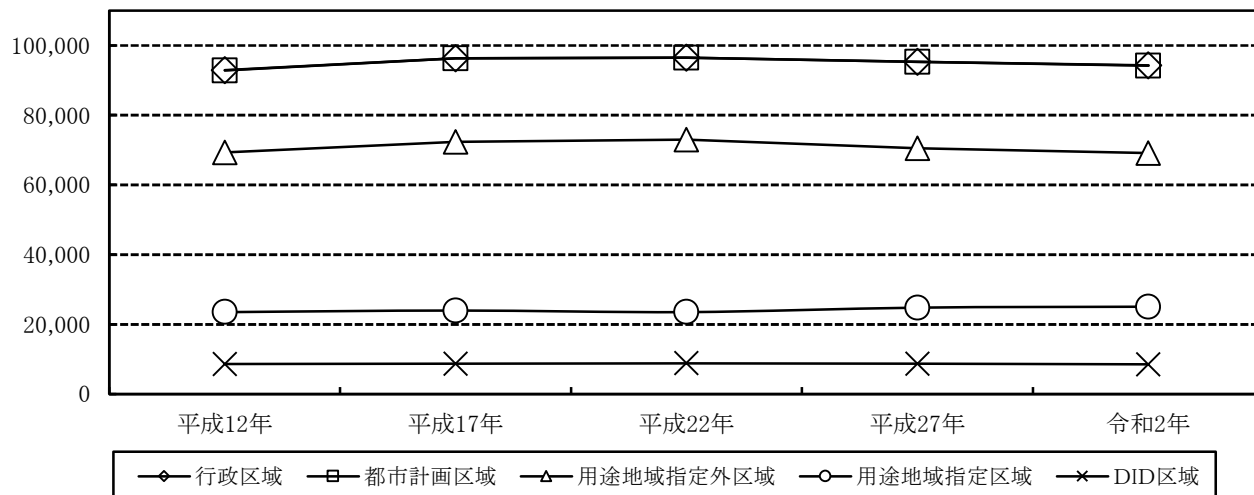

C0101-2 年齢・性別人口

令和2年の年齢別人口は、年少人口(0～14歳)は11,364人(行政人口の12.1%)、生産年齢人口(15～64歳)は52,221人(行政人口の55.4%)、老年人口(65歳以上)は29,932人(行政人口の31.8%)である。

年少人口及び生産年齢人口が減少傾向にあり、平成12年以降、20年間で年少人口は2,478人、生産年齢人口は7,231人減少している。それに対し老年人口の伸びは顕著で、平成12年以降の20年間で10,414人増加している。

令和2年の年齢別人口の構成比は年少人口が12.2%、生産年齢人口が55.8%、老年人口が32.0%となっており、老年人口比は県内各市における平均(31.2%)より高く、県平均(32.2%)と同程度であり、郡部平均(36.2%)と比べると低い割合となっている。

年齢構成指数では、平成12年から令和2年までの20年間で年少人口指数は1.5ptの減少、老年人口指数は24.5ptの増加となっている。老年化指数については平成12年の141.0%に対し、令和2年には122.4pt増加の263.4%と高い値を示している。

表1-2 年齢・性別人口(行政区域)

(平成12,17,22,27年、令和2年国勢調査男女別・年齢階級(5歳階級)別人口をもとに作成)

階層	平成12年			平成17年			平成22年			平成27年			令和2年		
	総計	男	女	総計	男	女	総計	男	女	総計	男	女	総計	男	女
0～4	4,402	2,264	2,138	4,143	2,191	1,952	3,938	1,990	1,948	3,568	1,816	1,752	3,237	1,657	1,580
5～9	4,557	2,283	2,274	4,740	2,434	2,306	4,542	2,382	2,160	4,126	2,116	2,010	3,868	1,963	1,905
10～14	4,883	2,491	2,392	4,750	2,373	2,377	4,950	2,536	2,414	4,661	2,426	2,235	4,259	2,176	2,083
年少人口	13,842	7,038	6,804	13,633	6,998	6,635	13,430	6,908	6,522	12,355	6,358	5,997	11,364	5,796	5,568
15～19	4,691	2,379	2,312	4,280	2,177	2,103	4,326	2,111	2,215	4,436	2,250	2,186	4,136	2,124	2,012
20～24	4,840	2,270	2,570	3,780	1,868	1,912	3,427	1,644	1,783	3,191	1,507	1,684	3,277	1,580	1,697
25～29	6,580	3,272	3,308	5,477	2,693	2,784	4,409	2,186	2,223	3,661	1,819	1,842	3,584	1,786	1,798
30～34	5,881	2,958	2,923	6,751	3,454	3,297	5,847	2,958	2,889	4,639	2,318	2,321	3,988	2,021	1,967
35～39	5,604	2,795	2,809	6,150	3,140	3,010	7,231	3,681	3,550	6,023	3,041	2,982	5,017	2,523	2,494
40～44	5,505	2,709	2,796	5,890	2,944	2,946	6,608	3,357	3,251	7,505	3,784	3,721	6,228	3,152	3,076
45～49	6,306	3,092	3,214	5,534	2,750	2,784	6,066	3,004	3,062	6,564	3,318	3,246	7,601	3,830	3,771
50～54	7,662	3,792	3,870	6,360	3,108	3,252	5,658	2,767	2,891	5,999	2,939	3,060	6,620	3,311	3,309
55～59	6,653	3,342	3,311	7,801	3,823	3,978	6,490	3,125	3,365	5,702	2,768	2,934	6,008	2,932	3,076
60～64	5,730	2,746	2,984	6,746	3,399	3,347	7,914	3,871	4,043	6,563	3,164	3,399	5,762	2,792	2,970
生産年齢人口	59,452	29,355	30,097	58,769	29,356	29,413	57,976	28,704	29,272	54,283	26,908	27,375	52,221	26,051	26,170
65～69	5,685	2,706	2,979	5,701	2,709	2,992	6,679	3,300	3,379	7,883	3,795	4,088	6,544	3,122	3,422
70～74	5,250	2,434	2,816	5,430	2,531	2,899	5,499	2,580	2,919	6,385	3,098	3,287	7,608	3,607	4,001
75～79	3,961	1,600	2,361	4,787	2,100	2,687	4,994	2,229	2,765	5,108	2,311	2,797	5,882	2,776	3,106
80～84	2,505	873	1,632	3,404	1,265	2,139	3,986	1,612	2,374	4,210	1,753	2,457	4,414	1,890	2,524
85～89	1,466	473	993	1,824	546	1,278	2,499	839	1,660	2,992	1,059	1,933	3,154	1,179	1,975
90～	651	173	478	1,000	255	745	1,346	321	1,025	1,845	459	1,386	2,330	638	1,692
老年人口	19,518	8,259	11,259	22,146	9,406	12,740	25,003	10,881	14,122	28,423	12,475	15,948	29,932	13,212	16,720
年齢不詳	52	29	23	1,718	672	1,046	70	38	32	221	125	96	705	339	366
総計	92,864	44,681	48,183	96,266	46,432	49,834	96,479	46,531	49,948	95,282	45,866	49,416	94,222	45,398	48,824

単位：人

図1-2 年齢・性別人口(行政区)



表1-3 年齢構成指数の推移 (単位:%)

	年少人口 指数	老年人口 指数	従属人口 指数	老年化 指数
平成12年	23.3	32.8	56.1	141.0
平成17年	23.2	37.7	60.9	162.4
平成22年	23.2	43.1	66.3	186.2
平成27年	22.8	52.4	75.1	230.1
令和2年	21.8	57.3	79.1	263.4

年少人口指数=年少人口/生産年齢人口×100

老年人口指数=老年人口/生産年齢人口×100

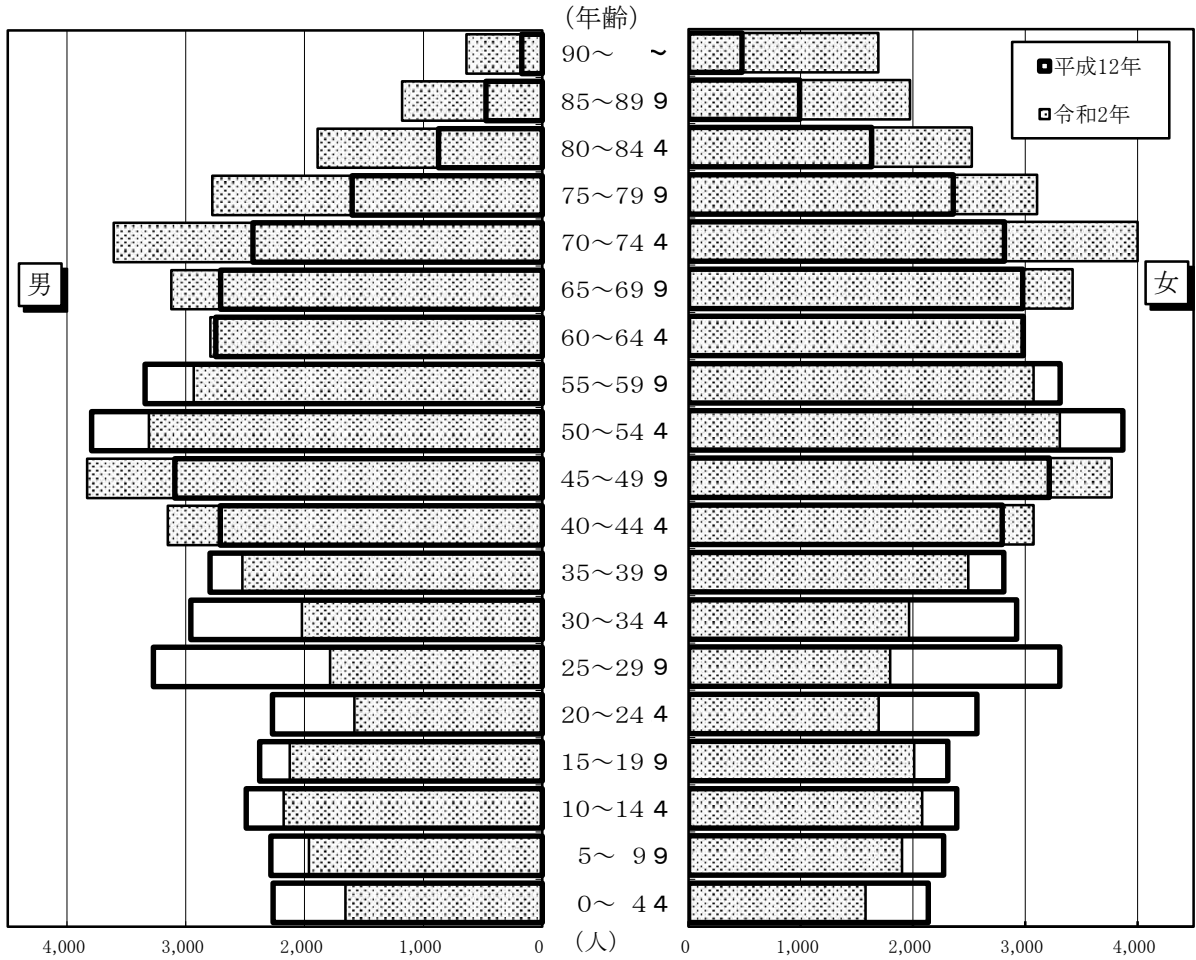
従属人口指数=(年少人口+老年人口)/生産年齢人口×100

老年化指数=老年人口/年少人口×100

図1-3 年齢構成指数の推移



表1-4 他市町村における年齢別人口構成比(令和2年)

(令和2年国勢調査男女別・年齢階級
(5歳階級)別人口をもとに作成)

市町村名	構 成 比 (注1)			指 数 (注2)			
	年少人口	生産年齢人口	老年人口	年少人口	老年人口	従属人口	老年化
長野県	12.1	55.7	32.2	21.7	57.8	79.6	266.4
市部計	12.3	56.5	31.2	21.7	55.2	76.9	254.7
郡部計	11.4	52.3	36.2	21.8	69.2	91.1	316.9
長野市	12.1	57.2	30.7	21.2	53.6	74.8	253.0
松本市	12.8	59.0	28.3	21.6	47.9	69.5	221.4
上田市	12.1	56.9	31.0	21.2	54.5	75.8	257.0
岡谷市	11.5	53.8	34.7	21.3	64.5	85.8	303.0
飯田市	12.7	54.3	33.0	23.5	60.7	84.2	258.5
諏訪市	12.3	56.5	31.2	21.8	55.2	77.0	253.7
須坂市	12.2	55.2	32.5	22.2	58.9	81.0	265.8
小諸市	11.6	54.6	33.8	21.3	61.9	83.1	291.1
伊那市	12.5	55.8	31.6	22.4	56.6	79.1	252.5
駒ヶ根市	12.4	56.4	31.2	22.0	55.3	77.3	251.0
中野市	12.1	55.3	32.6	21.9	58.8	80.7	268.8
大町市	9.6	51.6	38.8	18.7	75.1	93.8	402.1
飯山市	10.3	51.5	38.2	19.9	74.1	94.0	371.7
茅野市	12.7	56.6	30.7	22.4	54.3	76.8	242.0
塩尻市	12.5	58.7	28.7	21.4	48.9	70.3	229.1
佐久市	12.9	55.9	31.2	23.1	55.8	78.8	241.7
千曲市	11.8	54.7	33.5	21.5	61.3	82.8	285.3
東御市	12.1	56.9	31	21.3	54.5	75.8	255.6
安曇野市	12.2	55.8	32.0	21.8	57.3	79.1	263.4

(注1)年少人口=0~14歳 生産年齢人口=15~64歳 老年人口=65歳以上 不詳人口を除く

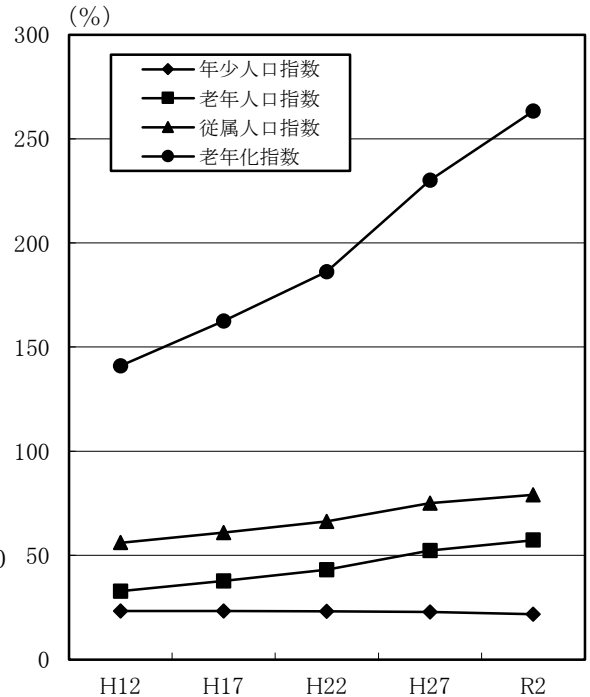
単位:%

(注2)年少人口指数=年少人口/生産年齢人口×100

老年人口指数=老年人口/生産年齢人口×100

従属人口指数=(年少人口+老年人口)/生産年齢人口×100

老年化指数=老年人口/年少人口×100

C0101-3 地区別人口

地域別に人口の推移を見ると、穂高地域を除き平成22年以降は減少しつつあるが、平成12年と比較すると令和2年の豊科地域は283人(1.0%増)、穂高地域は1,563人(5.0%増)、三郷地域は1,507人(9.1%増)、堀金地域は117人(1.4%増)増を維持しているのに対し、明科地域は2,112人(21.6%)減少となっている。

最も人口が増加した地区は三郷地域の一日市場地区で、20年間に717人の増加、次いで穂高地域の柏原地区が503人増加している。逆に人口が最も減少している地区は豊科地域のアルプス地区で、20年間に479人の減少、次いで明科地域の明科地区が345人減少している。

表1-5 地区別人口の推移

(平成12,17,22,27年、令和2年国勢調査町丁別人口をもとに作成)

地域	平成12年	平成17年	平成22年	平成27年	令和2年	平成12～令和2年	
						増加数	増減率(%)
豊科	27,079	27,815	27,855	27,524	27,362	283	1.0
穂高	30,966	32,075	32,304	32,480	32,529	1,563	5.0
三郷	16,519	17,857	18,321	18,043	18,026	1,507	9.1
堀金	8,529	8,972	9,120	8,950	8,646	117	1.4
明科	9,771	9,547	8,879	8,285	7,659	△ 2,112	△ 21.6
合計	92,864	96,266	96,479	95,282	94,222	1,358	1.5

単位:人



表1-6 地区別人口

(平成12,17,22,27年、令和2年国勢調査町別人口をもとに作成)

地区名	地区面積		平成12年		平成17年			平成22年			平成27年			令和2年						
	全面積 ha	可住地 ha	人口 人	人口密度 人/ha	人口 人	人口密度 人/ha	増減率 %	密度増減 人/ha	人口 人	人口密度 人/ha	増減率 %	密度増減 人/ha	人口 人	人口密度 人/ha	増減率 %	密度増減 人/ha				
																	人口	人口密度	増減率	密度増減
101 上鳥羽	71.1	57.1	656	11.5	750	13.1	14.3	1.6	755	13.2	0.7	0.1	753	13.2	△0.3	0.0	793	13.9	5.3	0.7
102 下鳥羽	167.3	138.1	1,581	11.4	1,660	12.0	5.0	0.6	1,652	12.0	△0.5	0.0	1,654	12.0	0.1	0.0	1,869	13.5	13.0	1.5
103 本村	90.7	80.3	1,344	16.7	1,423	17.7	5.9	1.0	1,365	17.0	△4.1	△0.7	1,335	16.6	△2.2	△0.4	1,362	17.0	2.0	0.4
104 吉野	205.9	163.2	1,888	11.6	2,146	13.1	13.7	1.5	2,165	13.3	0.9	0.2	2,145	13.1	△0.9	△0.2	2,197	13.5	2.4	0.4
105 成相	93.9	61.9	3,347	54.1	3,396	54.9	1.5	0.8	3,502	56.6	3.1	1.7	3,312	53.5	△5.4	△3.1	3,190	51.5	△3.7	△2.0
106 新田	166.0	106.4	3,956	37.2	3,840	36.1	△2.9	△1.1	3,907	36.7	1.7	0.6	4,048	38.0	3.6	1.3	3,956	37.2	△2.3	△0.8
107 寺所	135.6	97.5	871	8.9	849	8.7	△2.5	△0.2	819	8.4	△3.5	△0.3	814	8.3	△0.6	△0.1	815	8.4	0.1	0.1
108 踏入	138.0	112.9	663	5.9	655	5.8	△1.2	△0.1	618	5.5	△5.6	△0.3	610	5.4	△1.3	△0.1	628	5.6	3.0	0.2
109 細萱	188.3	161.0	1,729	10.7	1,741	10.8	0.7	0.1	1,725	10.7	△0.9	△0.1	1,647	10.2	△4.5	△0.5	1,570	9.8	△4.7	△0.4
110 重柳	210.7	155.2	920	5.9	860	5.5	△6.5	△0.4	817	5.3	△5.0	△0.2	877	5.7	7.3	0.4	861	5.5	△1.8	△0.2
111 真部	231.0	186.1	1,987	10.7	2,077	11.2	4.5	0.5	2,066	11.1	△0.5	△0.1	2,038	11.0	△1.4	△0.1	2,095	11.3	2.8	0.3
112 たつみ原	18.4	11.1	1,115	100.5	1,075	96.8	△3.6	△3.7	969	87.3	△9.9	△9.5	921	83.0	△5.0	△4.3	860	77.5	△6.6	△5.5
113 飯田	133.9	104.9	1,046	10.0	1,093	10.4	4.5	0.4	1,338	12.8	22.4	2.4	1,425	13.6	6.5	0.8	1,396	13.3	△2.0	△0.3
114 下飯田	147.5	110.2	461	4.2	453	4.1	△1.7	△0.1	424	3.8	△6.4	△0.3	397	3.6	△6.4	△0.2	407	3.7	2.5	0.1
115 中菅根	104.7	87.2	461	5.3	458	5.3	△0.7	0.0	440	5.0	△3.9	△0.3	431	4.9	△2.0	△0.1	455	5.2	5.6	0.3
116 熊倉	279.7	206.2	1,228	6.0	1,305	6.3	6.3	0.3	1,260	6.1	△3.4	△0.2	1,261	6.1	0.1	0.0	1,241	6.0	△1.6	△0.1
117 アルプス	22.2	17.5	1,684	96.2	1,466	83.8	△12.9	△12.4	1,360	77.7	△7.2	△6.1	1,285	73.4	△5.5	△4.3	1,205	68.9	△6.2	△4.5
118 徳治郎	108.5	85.0	517	6.1	516	6.1	△0.2	0.0	518	6.1	0.4	0.0	462	5.4	△10.8	△0.7	464	5.5	0.4	0.1
119 田沢	246.9	165.4	454	2.7	500	3.0	10.1	0.3	490	3.0	△2.0	0.0	459	2.8	△6.3	△0.2	411	2.5	△10.5	△0.3
120 小瀬幅	156.6	109.5	432	3.9	450	4.1	4.2	0.2	444	4.1	△1.3	0.0	438	4.0	△1.4	△0.1	438	4.0	0.0	0.0
121 大口沢	677.5	652.0	109	0.2	98	0.2	△10.1	0.0	93	0.1	△5.1	△0.1	68	0.1	△26.9	0.0	54	0.1	△20.6	0.0
122 豊科光	316.6	180.6	630	3.5	1,004	5.6	59.4	2.1	1,128	6.2	12.4	0.6	1,144	6.3	1.4	0.1	1,095	6.1	△4.3	△0.2
豊科地域	3,911.0	3,049.3	27,079	8.9	27,815	9.1	2.7	0.2	27,855	9.1	0.1	0.0	27,524	9.0	△1.2	△0.1	27,362	9.0	△0.6	0.0
201 矢原	165.4	136.9	1,471	10.7	1,482	10.8	0.7	0.1	1,396	10.2	△5.8	△0.6	1,400	10.2	0.3	0.0	1,480	10.8	5.7	0.6
202 白金	64.5	48.8	975	20.0	896	18.4	△8.1	△1.6	964	19.8	7.6	1.4	942	19.3	△2.3	△0.5	1,014	20.8	7.6	1.5
203 等々力	187.3	137.7	1,236	9.0	1,155	8.4	△6.6	△0.6	1,144	8.3	△1.0	△0.1	1,188	8.6	3.8	0.3	1,267	9.2	6.6	0.6
204 等々力町	147.6	92.9	2,134	23.0	2,056	22.1	△3.7	△0.9	2,002	21.6	△2.6	△0.5	1,970	21.2	△1.6	△0.4	1,977	21.3	0.4	0.1
205 穂高町	83.0	47.8	1,713	35.8	1,685	35.3	△1.6	△0.5	1,652	34.6	△2.0	△0.7	1,584	33.1	△4.1	△1.5	1,597	33.4	0.8	0.3
206 穂高区	363.6	267.1	3,599	13.5	3,740	14.0	3.9	0.5	3,775	14.1	0.9	0.1	3,883	14.5	2.9	0.4	3,952	14.8	1.8	0.3
207 狐島	228.1	156.3	652	4.2	683	4.4	4.8	0.2	707	4.5	3.5	0.1	713	4.6	0.8	0.1	673	4.3	△5.6	△0.3
208 青木花見	183.9	134.1	1,144	8.5	1,311	9.8	14.6	1.3	1,251	9.3	△4.6	△0.5	1,245	9.3	△0.5	0.0	1,093	8.2	△12.2	△1.1
209 島新田	116.4	86.1	736	8.5	793	9.2	7.7	0.7	823	9.6	3.8	0.4	796	9.2	△3.3	△0.4	726	8.4	△8.8	△0.8
210 橋爪	128.2	93.9	653	7.0	789	8.4	20.8	1.4	853	9.1	8.1	0.7	845	9.0	△0.9	△0.1	874	9.3	3.4	0.3

表1-6 地区別人口

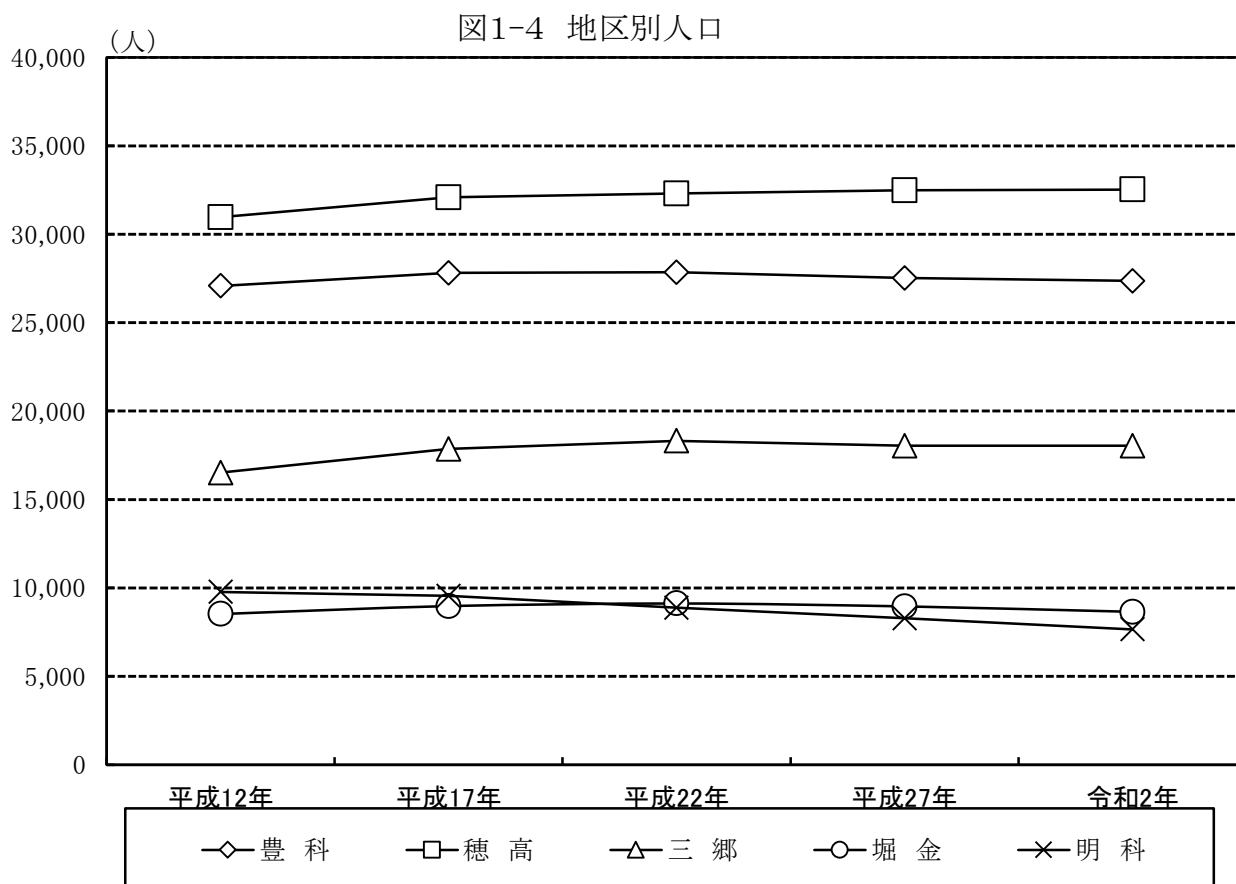
(平成12,17,22,27年、令和2年国勢調査町丁目別人口をもとに作成)

地区名	地区面積		平成12年		平成17年			平成22年			平成27年			令和2年						
	全面積 ha	可住地 ha	人口 人	人口 密度 人/ha	人口 密度 人/ha	増減率 %	密度 増減 人/ha	人口 密度 人/ha	増減率 %	密度 増減 人/ha	人口 密度 人/ha	増減率 %	密度 増減 人/ha	人口 密度 人/ha	増減率 %	密度 増減 人/ha				
																	人口 人	人口 密度 人/ha	人口 人	人口 密度 人/ha
211 耳塚	122.9	102.9	704	6.8	677	6.6	△ 3.8	△ 0.2	728	7.1	7.5	0.5	684	6.6	△ 6.0	△ 0.5	624	6.1	△ 8.8	△ 0.5
212 富田	256.0	211.3	1,374	6.5	1,524	7.2	10.9	0.7	1,657	7.8	8.7	0.6	1,700	8.0	2.6	0.2	1,684	8.0	△ 0.9	0.0
213 豊里	250.2	210.2	856	4.1	916	4.4	7.0	0.3	991	4.7	8.2	0.3	1,018	4.8	2.7	0.1	1,078	5.1	5.9	0.3
214 小岩嶽	254.6	222.6	516	2.3	603	2.7	16.9	0.4	631	2.8	4.6	0.1	634	2.8	0.5	0.0	649	2.9	2.4	0.1
215 高下	164.3	147.6	737	5.0	797	5.4	8.1	0.4	807	5.5	1.3	0.1	799	5.4	△ 1.0	△ 0.1	727	4.9	△ 9.0	△ 0.5
216 新屋	407.1	360.2	1,684	4.7	1,748	4.9	3.8	0.2	1,781	4.9	1.9	0.0	1,739	4.8	△ 2.4	△ 0.1	1,729	4.8	△ 0.6	0.0
217 古厩	282.9	246.6	1,176	4.8	1,218	4.9	3.6	0.1	1,264	5.1	3.8	0.2	1,298	5.3	2.7	0.2	1,320	5.4	1.7	0.1
218 宮城	302.1	263.5	500	1.9	484	1.8	△ 3.2	△ 0.1	556	2.1	14.9	0.3	519	2.0	△ 6.7	△ 0.1	475	1.8	△ 8.5	△ 0.2
219 立足	369.9	291.4	1,290	4.4	1,378	4.7	6.8	0.3	1,377	4.7	△ 0.1	0.0	1,331	4.6	△ 3.3	△ 0.1	1,324	4.5	△ 0.5	△ 0.1
220 牧原	962.2	835.8	1,167	1.4	1,185	1.4	1.5	0.0	1,160	1.4	△ 2.1	0.0	1,120	1.3	△ 3.4	△ 0.1	1,083	1.3	△ 3.3	0.0
221 塚原	124.3	98.5	829	8.4	796	8.1	△ 4.0	△ 0.3	796	8.1	0.0	0.0	808	8.2	1.5	0.1	727	7.4	△ 10.0	△ 0.8
222 久保田	174.3	149.2	923	6.2	973	6.5	5.4	0.3	988	6.6	1.5	0.1	1,114	7.5	12.8	0.9	1,114	7.5	0.0	0.0
223 柏原	347.4	301.5	3,498	11.6	3,759	12.5	7.5	0.9	3,625	12.0	△ 3.6	△ 0.5	3,792	12.6	4.6	0.6	4,001	13.3	5.5	0.7
224 穂高団地	2.6	2.1	214	101.9	249	118.6	16.4	16.7	187	89.0	△ 24.9	△ 29.6	153	72.9	△ 18.2	△ 16.1	132	62.9	△ 13.7	△ 10.0
225 柏矢町	48.0	40.5	1,139	28.1	1,144	28.2	0.4	0.1	1,155	28.5	1.0	0.3	1,166	28.8	1.0	0.3	1,149	28.4	△ 1.5	△ 0.4
226 有明	851.2	844.0	0	0.0	0	0.0	0.0	0.0	0	0.0	0.0	0.0	0	0.0	0.0	0.0	0	0.0	0.0	0.0
227 有明都計外	4,731.1	4,727.6	43	0.0	32	0.0	△ 25.6	0.0	32	0.0	0.0	0.0	39	0.0	21.9	0.0	60	0.0	53.8	0.0
228 牧都計外	3,220.2	3,213.0	3	0.0	2	0.0	△ 33.3	0.0	2	0.0	0.0	0.0	0	0.0	△ 100.0	0.0	0	0.0	0.0	0.0
穂高地域	14,539.3	13,470.1	30,966	2.3	32,075	2.4	3.6	0.1	32,304	2.4	0.7	0.0	32,480	2.4	0.5	0.0	32,529	2.4	0.2	0.0
301 北小倉	367.6	332.8	751	2.3	692	2.1	△ 7.9	△ 0.2	643	1.9	△ 7.1	△ 0.2	564	1.7	△ 12.3	△ 0.2	527	1.6	△ 6.6	△ 0.1
302 南小倉	305.0	282.5	417	1.5	420	1.5	0.7	0.0	388	1.4	△ 7.6	△ 0.1	375	1.3	△ 3.4	△ 0.1	333	1.2	△ 11.2	△ 0.1
303 東小倉	268.5	228.7	1,108	4.8	1,274	5.6	15.0	0.8	1,221	5.3	△ 4.2	△ 0.3	1,242	5.4	1.7	0.1	1,268	5.5	2.1	0.1
304 室町	323.4	288.9	242	0.8	235	0.8	△ 2.9	0.0	232	0.8	△ 1.3	0.0	232	0.8	0.0	0.0	213	0.7	△ 8.2	△ 0.1
305 野沢	178.8	156.0	1,443	9.3	1,614	10.3	11.9	1.0	1,564	10.0	△ 3.1	△ 0.3	1,524	9.8	△ 2.6	△ 0.2	1,526	9.8	0.1	0.0
306 上長尾	231.3	184.5	1,407	7.6	1,462	7.9	3.9	0.3	1,525	8.3	4.3	0.4	1,537	8.3	0.8	0.0	1,504	8.2	△ 2.1	△ 0.1
307 下長尾	155.8	138.6	1,573	11.3	1,583	11.4	0.6	0.1	1,634	11.8	3.2	0.4	1,621	11.7	△ 0.8	△ 0.1	1,682	12.1	3.8	0.4
308 楡	236.8	208.4	1,109	5.3	1,210	5.8	9.1	0.5	1,214	5.8	0.3	0.0	1,130	5.4	△ 6.9	△ 0.4	1,049	5.0	△ 7.2	△ 0.4
309 住吉	90.5	78.4	362	4.6	406	5.2	12.2	0.6	399	5.1	△ 1.7	△ 0.1	439	5.6	10.0	0.5	401	5.1	△ 8.7	△ 0.5
310 七日市場	120.4	107.2	1,472	13.7	1,653	15.4	12.3	1.7	1,709	15.9	3.4	0.5	1,631	15.2	△ 4.6	△ 0.7	1,541	14.4	△ 5.5	△ 0.8
311 一日市場	160.7	136.7	2,712	19.8	2,962	21.7	9.2	1.9	3,246	23.7	9.6	2.0	3,261	23.9	0.5	0.2	3,429	25.1	5.2	1.2
312 二木	83.0	60.4	862	14.3	910	15.1	5.6	0.8	1,004	16.6	10.3	1.5	997	16.5	△ 0.7	△ 0.1	1,078	17.8	8.1	1.3
313 及木	82.5	73.2	458	6.3	524	7.2	14.4	0.9	509	7.0	△ 2.9	△ 0.2	500	6.8	△ 1.8	△ 0.2	486	6.6	△ 2.8	△ 0.2
314 中萱	305.7	269.0	2,603	9.7	2,912	10.8	11.9	1.1	3,033	11.3	4.2	0.5	2,990	11.1	△ 1.4	△ 0.2	2,989	11.1	△ 0.0	0.0
315 黒沢北沢都計外	1,110.7	1,101.5	0	0.0	0	0.0	0.0	0.0	0	0.0	0.0	0.0	0	0.0	0.0	0.0	0	0.0	0.0	0.0
三郷地域	4,020.7	3,646.8	16,519	4.5	17,857	4.9	8.1	0.4	18,321	5.0	2.6	0.1	18,043	4.9	△ 1.5	△ 0.1	18,026	4.9	△ 0.1	0.0

表1-6 地区別人口

(平成12,17,22,27年、令和2年国勢調査町丁目人口をもとに作成)

地区名	地区面積		平成12年		平成17年			平成22年			平成27年			令和2年						
	全面積 ha	可住地 ha	人口 人	人口密度 人/ha	人口 人	人口密度 人/ha	増減率 %	密度増減 人/ha	人口 人	人口密度 人/ha	増減率 %	密度増減 人/ha	人口 人	人口密度 人/ha	増減率 %	密度増減 人/ha				
																	人口	人口密度	増減率	密度増減
401 岩原	843.4	724.6	852	1.2	839	1.2	△1.5	0.0	807	1.1	△3.8	△0.1	747	1.0	△7.4	△0.1	713	1.0	△4.6	0.0
402 倉田	127.7	106.6	854	8.0	956	9.0	11.9	1.0	1,055	9.9	10.4	0.9	988	9.3	△6.4	△0.6	929	8.7	△6.0	△0.6
403 上堀	247.9	184.8	1,354	7.3	1,370	7.4	1.2	0.1	1,420	7.7	3.6	0.3	1,366	7.4	△3.8	△0.3	1,315	7.1	△3.7	△0.3
404 中堀	125.6	108.7	1,056	9.7	1,004	9.2	△4.9	△0.5	1,049	9.7	4.5	0.5	1,103	10.1	5.1	0.4	1,089	10.0	△1.3	△0.1
405 下堀	191.9	170.9	1,450	8.5	1,719	10.1	18.6	1.6	1,776	10.4	3.3	0.3	1,736	10.2	△2.3	△0.2	1,707	10.0	△1.7	△0.2
406 扇町	99.3	88.3	569	6.4	671	7.6	17.9	1.2	655	7.4	△2.4	△0.2	727	8.2	11.0	0.8	689	7.8	△5.2	△0.4
407 小田多井	119.6	107.6	441	4.1	441	4.1	0.0	0.0	450	4.2	2.0	0.1	437	4.1	△2.9	△0.1	454	4.2	3.9	0.1
408 田尻	172.4	157.1	982	6.3	1,011	6.4	3.0	0.1	1,015	6.5	0.4	0.1	1,025	6.5	1.0	0.0	965	6.1	△5.9	△0.4
409 田多井	292.2	256.8	971	3.8	961	3.7	△1.0	△0.1	893	3.5	△7.1	△0.2	821	3.2	△8.1	△0.3	785	3.1	△4.4	△0.1
410 岩原都計外	4,274.6	4,252.2	0	0.0	0	0.0		0.0	0	0.0		0.0	0	0.0		0.0	0	0.0		0.0
堀金地城	6,494.6	6,157.6	8,529	1.4	8,972	1.5	5.2	0.1	9,120	1.5	1.6	0.0	8,950	1.5	△1.9	0.0	8,646	1.4	△3.4	△0.1
501 大足	325.6	283.8	271	1.0	318	1.1	17.3	0.1	290	1.0	△8.8	△0.1	262	0.9	△9.7	△0.1	247	0.9	△5.7	0.0
502 明光	330.9	294.1	1,157	3.9	1,101	3.7	△4.8	△0.2	1,087	3.7	△1.3	0.0	1,022	3.5	△6.0	△0.2	968	3.3	△5.3	△0.2
503 宮中	278.9	220.0	917	4.2	943	4.3	2.8	0.1	904	4.1	△4.1	△0.2	910	4.1	0.7	0.0	844	3.8	△7.3	△0.3
504 町科	95.6	49.4	629	12.7	635	12.9	1.0	0.2	589	11.9	△7.2	△1.0	585	11.8	△0.7	△0.1	532	10.8	△9.1	△1.0
505 明潮	100.6	53.1	1,458	27.5	1,415	26.6	△2.9	△0.9	1,320	24.9	△6.7	△1.7	1,189	22.4	△9.9	△2.5	1,113	21.0	△6.4	△1.4
506 潮沢	122.2	85.1	876	10.3	802	9.4	△8.4	△0.9	742	8.7	△7.5	△0.7	679	8.0	△8.5	△0.7	619	7.3	△8.8	△0.7
507 潮戸	1,494.4	1,438.1	551	0.4	514	0.4	△6.7	0.0	418	0.3	△18.7	△0.1	338	0.2	△19.1	△0.1	268	0.2	△20.7	0.0
508 木生	41.1	35.4	142	4.0	135	3.8	△4.9	△0.2	159	4.5	17.8	0.7	138	3.9	△13.2	△0.6	129	3.6	△6.5	△0.3
509 上野	81.8	67.8	149	2.2	143	2.1	△4.0	△0.1	124	1.8	△13.3	△0.3	111	1.6	△10.5	△0.2	111	1.6	0.0	0.0
510 上野	253.4	190.7	806	4.2	824	4.3	2.2	0.1	731	3.8	△11.3	△0.5	734	3.8	0.4	0.0	675	3.5	△8.0	△0.3
511 下野	215.8	143.7	758	5.3	759	5.3	0.1	0.0	777	5.4	2.4	0.1	752	5.2	△3.2	△0.2	711	4.9	△5.5	△0.3
512 塩川	70.0	48.5	550	11.3	531	10.9	△3.5	△0.4	472	9.7	△11.1	△1.2	395	8.1	△16.3	△1.6	346	7.1	△12.4	△1.0
513 荻原	263.1	216.8	773	3.6	707	3.3	△8.5	△0.3	662	3.1	△6.4	△0.2	639	2.9	△3.5	△0.2	618	2.9	△3.3	0.0
514 南陸郷	538.6	463.1	734	1.6	720	1.6	△1.9	0.0	604	1.3	△16.1	△0.3	531	1.1	△12.1	△0.2	478	1.0	△10.0	△0.1
明科地域	4,212.0	3,589.6	9,771	3	9,547	2.7	△2.3	0.0	8,879	2.5	△7.0	△0.2	8,285	2.3	△6.7	△0.2	7,659	2.1	△7.6	△0.2
行政区域	33,177.6	29,913.4	92,864	3.1	96,266	3.2	3.7	0.1	96,479	3.2	0.2	0.0	95,282	3.2	△1.2	0.0	94,222	3.1	△1.1	△0.1

図1-5 地区別人口

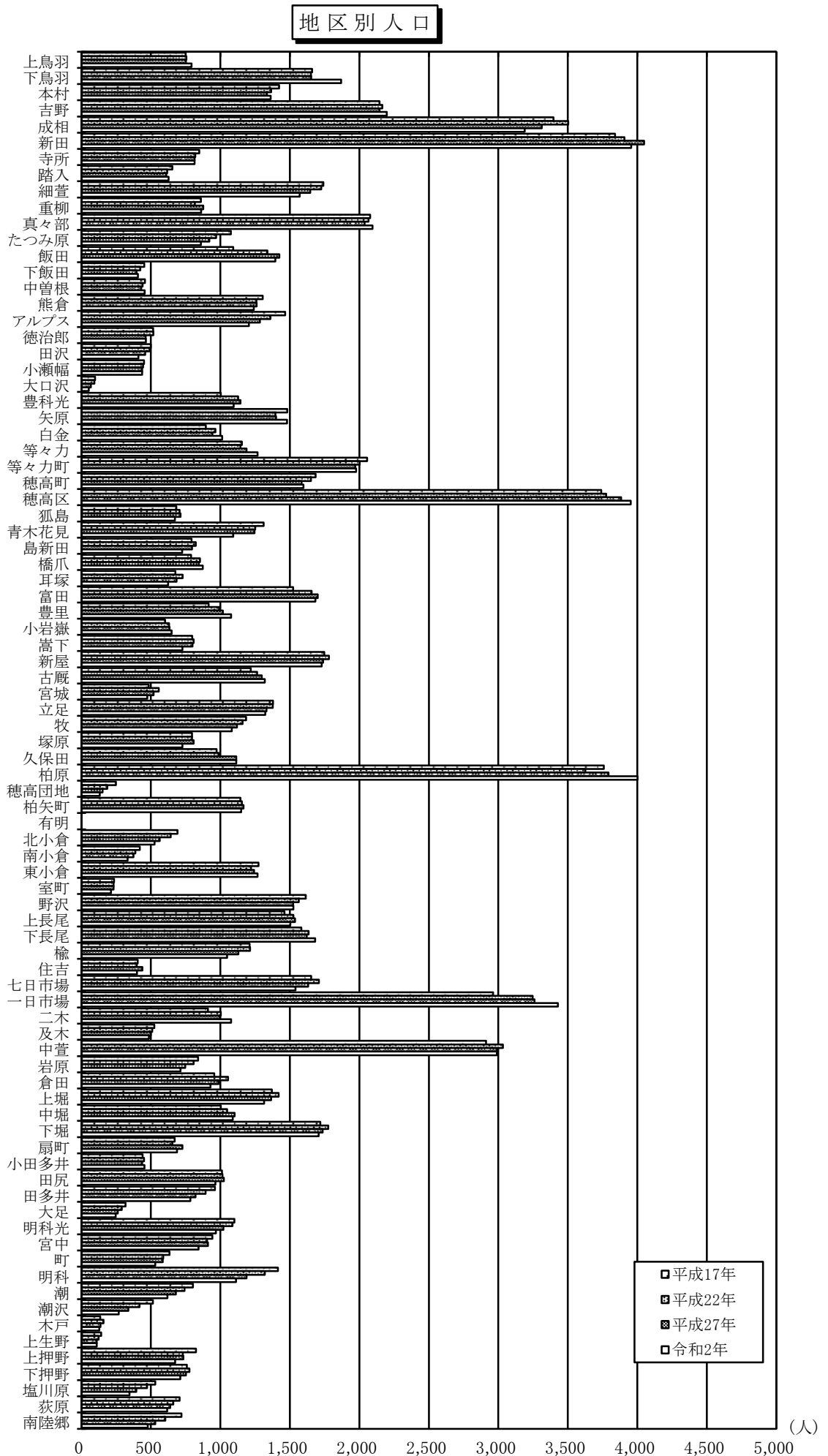

C0102 DID(市街地の進展状況)

本市のDID(人口集中地区)は、豊科地域の豊科駅周辺を中心としたエリアが設定されており、令和2年のDID地区の面積は237haで人口は8,490人、人口密度は35.8人/haとなっている。

DID地区の推移を見ると、面積・人口ともに増加していたが平成22年以降は人口がやや減少している。

令和2年の用途地域指定区域(豊科地域)の面積・人口に対する比率は、それぞれ47.5%、48.7%となっている。

表1-7 DID(人口集中地区)の推移

(平成2年から令和2年の国勢調査DID 地区境界データをもとに作成)

年次	人口集中地区			用途地域指定区域(豊科地域)に対する比率	
	面積(ha)	人口(人)	人口密度(人/ha)	面積ベース(%)	人口ベース(%)
平成2年	180	6,328	35.2	38.8	44.6
平成7年	200	7,363	36.8	42.6	48.7
平成12年	235	8,531	36.3	48.4	50.8
平成17年	236	8,672	36.7	47.3	50.2
平成22年	238	8,834	37.1	47.7	51.5
平成27年	238	8,676	36.5	47.7	52.4
令和2年	237	8,490	35.8	47.5	48.7

図1-7 DID(人口集中地区)地区図

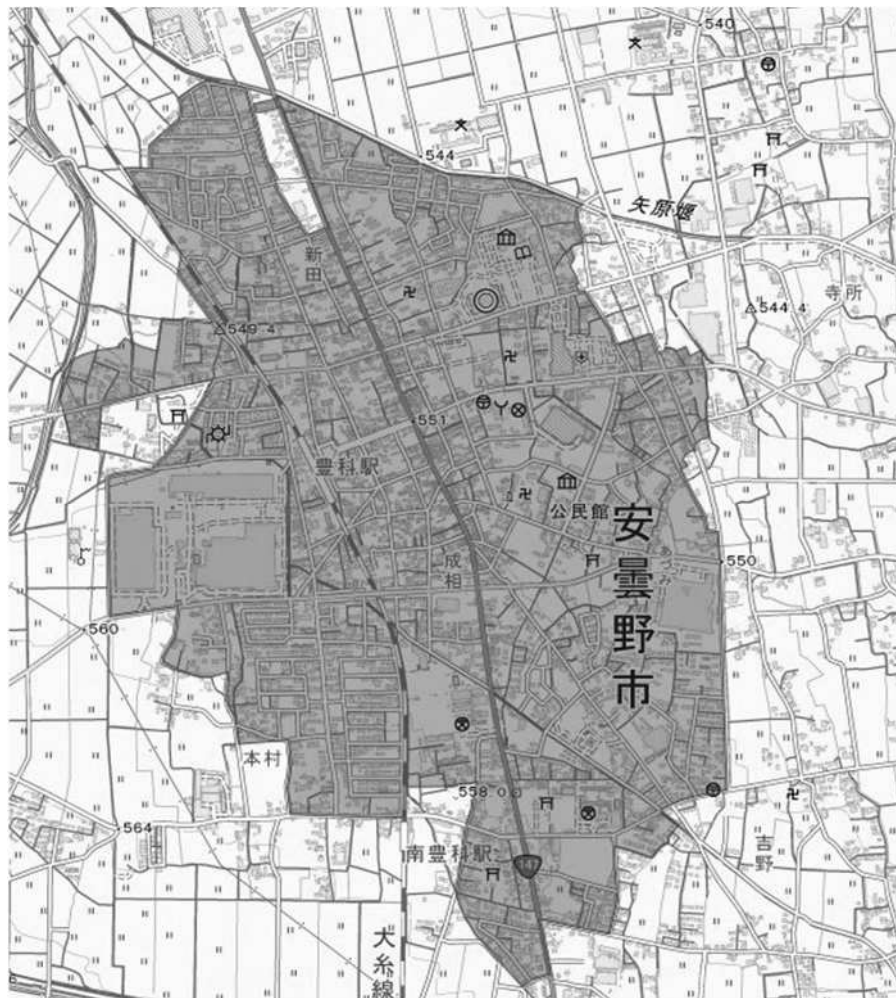

C0103 将来人口(年齢・性別将来人口)

本市の2020(令和2)年の人口94,222人に対し、将来推計人口〔国立社会保障・人口問題研究所〕は10年後の2030年に89,673人、20年後の2040年に84,256人、30年後の2050年に78,135人と、大幅に減少すると推計された。

2020年から2050年までの増減率は、2030年で-4.8%(4,549人減少)、2040年で-10.6%(9,966人減少)、2050年で-17.1%(16,087人減少)である。

図1-8 年齢別人口の将来推計



表1-8 年齢・性別将来人口 (日本の地域別将来推計人口 (令和5年推計) [国立社会保障・人口問題研究所] 年齢別男女別将来人口をもとに作成)

年 階層	実 績						推 計 値																	
	2020年			2025年			2030年			2035年			2040年			2045年			2050年					
	総 数	男	女	総 数	男	女	総 数	男	女	総 数	男	女	総 数	男	女	総 数	男	女	総 数	男	女			
0~4	3,237	1,657	1,580	2,781	1,425	1,356	2,698	1,383	1,315	2,691	1,379	1,312	2,582	1,323	1,259	2,410	1,235	1,175	2,197	1,126	1,071			
5~9	3,868	1,963	1,905	3,467	1,772	1,695	2,988	1,532	1,456	2,912	1,493	1,419	2,913	1,493	1,420	2,803	1,437	1,366	2,620	1,343	1,277			
10~14	4,259	2,176	2,083	3,981	2,011	1,970	3,580	1,820	1,760	3,086	1,574	1,512	3,012	1,536	1,476	3,016	1,538	1,478	2,906	1,482	1,424			
15~19	4,136	2,124	2,012	3,812	1,914	1,898	3,555	1,766	1,789	3,197	1,597	1,600	2,755	1,381	1,374	2,689	1,348	1,341	2,694	1,351	1,343			
20~24	3,277	1,580	1,697	3,221	1,577	1,644	2,956	1,413	1,543	2,742	1,298	1,444	2,469	1,172	1,297	2,124	1,013	1,111	2,076	990	1,086			
25~29	3,584	1,786	1,798	3,832	1,929	1,903	3,660	1,857	1,803	3,398	1,708	1,690	3,145	1,568	1,577	2,837	1,414	1,423	2,442	1,225	1,217			
30~34	3,988	2,021	1,967	4,035	2,058	1,977	4,195	2,157	2,038	4,025	2,073	1,952	3,795	1,944	1,851	3,516	1,791	1,725	3,181	1,616	1,565			
35~39	5,017	2,523	2,494	4,365	2,215	2,150	4,348	2,220	2,128	4,543	2,332	2,211	4,361	2,238	2,123	4,134	2,119	2,015	3,833	1,955	1,878			
40~44	6,228	3,152	3,076	5,285	2,648	2,637	4,538	2,297	2,241	4,540	2,313	2,227	4,764	2,440	2,324	4,574	2,341	2,233	4,341	2,221	2,120			
45~49	7,601	3,830	3,771	6,350	3,203	3,147	5,319	2,656	2,663	4,571	2,306	2,265	4,582	2,327	2,255	4,823	2,463	2,360	4,631	2,362	2,269			
50~54	6,620	3,311	3,309	7,682	3,830	3,852	6,369	3,180	3,189	5,333	2,636	2,697	4,586	2,289	2,297	4,606	2,315	2,291	4,861	2,457	2,404			
55~59	6,008	2,932	3,076	6,744	3,349	3,395	7,743	3,835	3,908	6,435	3,191	3,244	5,390	2,647	2,743	4,640	2,301	2,339	4,673	2,335	2,338			
60~64	5,762	2,792	2,970	6,139	2,992	3,147	6,829	3,387	3,442	7,834	3,876	3,958	6,524	3,231	3,293	5,475	2,688	2,787	4,722	2,341	2,381			
65~69	6,544	3,122	3,422	5,793	2,766	3,027	6,137	2,949	3,188	6,845	3,349	3,496	7,848	3,831	4,017	6,550	3,201	3,349	5,512	2,673	2,839			
70~74	7,608	3,607	4,001	6,370	2,993	3,377	5,621	2,653	2,968	5,974	2,842	3,132	6,679	3,238	3,441	7,661	3,707	3,954	6,408	3,104	3,304			
75~79	5,882	2,776	3,106	7,126	3,297	3,829	5,941	2,719	3,222	5,267	2,425	2,842	5,619	2,613	3,006	6,302	2,991	3,311	7,233	3,427	3,806			
80~84	4,414	1,890	2,524	5,141	2,299	2,842	6,279	2,769	3,510	5,258	2,295	2,963	4,698	2,067	2,631	5,040	2,244	2,796	5,678	2,584	3,094			
85~89	3,154	1,179	1,975	3,416	1,332	2,084	3,973	1,611	2,362	4,955	1,990	2,965	4,175	1,661	2,514	3,781	1,521	2,260	4,102	1,675	2,427			
90~	2,330	638	1,692	2,621	757	1,864	2,944	879	2,065	3,449	1,079	2,370	4,359	1,377	2,982	4,293	1,318	2,975	4,025	1,235	2,790			
不 詳	705	339	366																					
総 計	94,222	45,398	48,824	92,161	44,367	47,794	89,673	43,083	46,590	87,055	41,756	45,299	84,256	40,376	43,880	81,274	38,985	42,289	78,135	37,502	40,633			

単位:人

C0104 人口増減

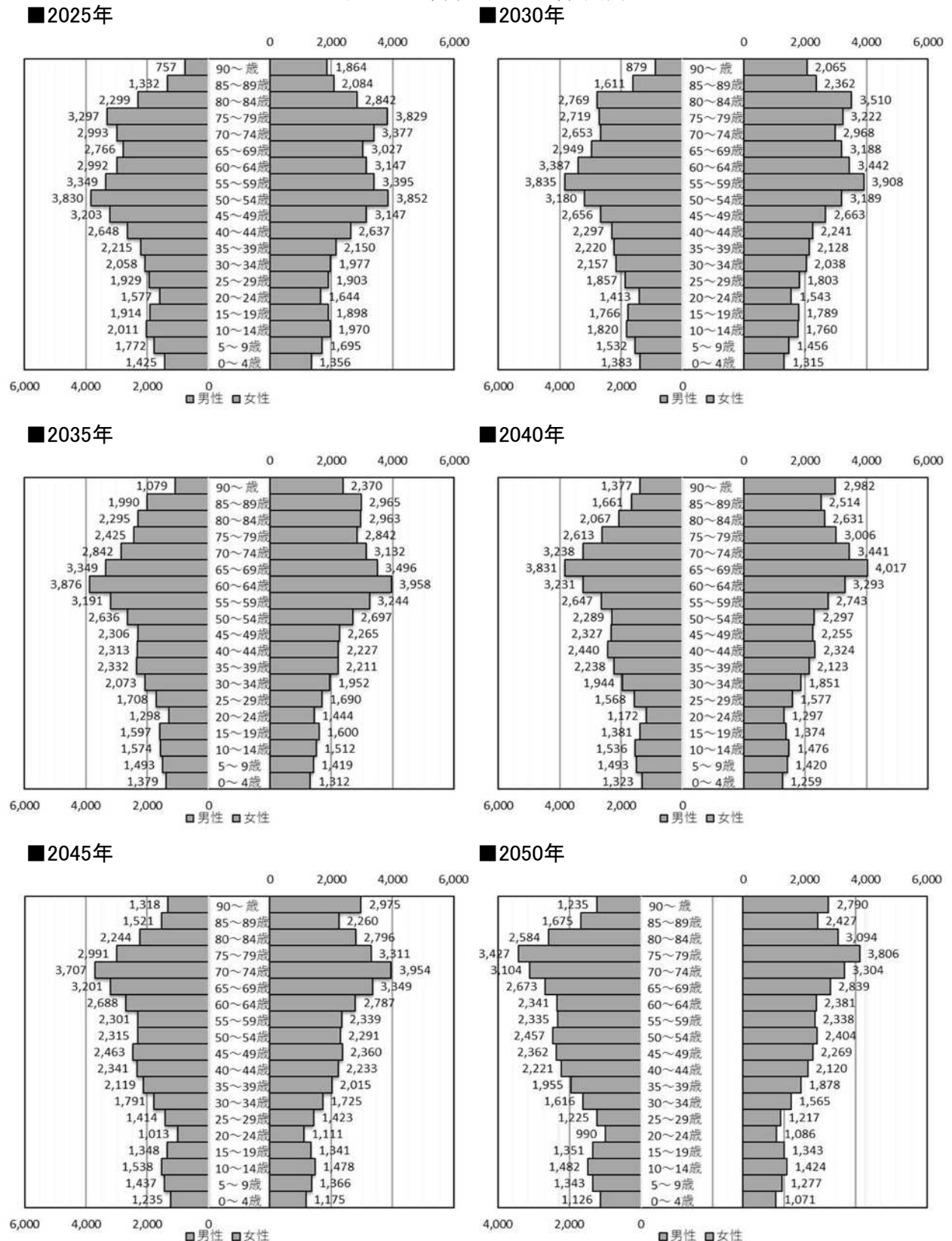
本市の平成7年から令和4年までの人口増減の推移をみると、自然増は平成12年までは出生数が死亡者数を上回っていたが、平成13年以降は、死亡者数が出生数を上回る傾向が見られ、近年の自然増は減少傾向を示している。社会増は平成21年、平成26年に転出が転入を上回り減少を示したが、それ以外の年では転入者数が転出者数を上回っている。
近年の人口停滞の要因として、社会増の横這いに対し自然増の減少傾向による影響が大きい。

表1-9人口増減の内訳

(安曇野市調査(基準日:各年10月1日現在))

行政区域	年	H7年	H8年	H9年	H10年	H11年	H12年	H13年	H14年	H15年	H16年	H17年	H18年	H19年	H20年	H21年	H22年	H23年	H24年	H25年	H26年	H27年	H28年	H29年	H30年	R1年	R2年	R3年	R4年
		出生数	811	825	851	889	891	911	828	813	814	786	791	798	827	765	719	768	729	729	663	715	714	651	648	595	612	573	555
死亡者数	749	768	745	803	845	869	835	839	831	921	922	925	925	927	1,008	919	1,007	1,016	1,022	1,129	1,124	1,121	1,120	1,118	1,084	1,081	1,149	1,255	
自然増	62	57	106	86	46	42	△ 7	△ 26	△ 17	△ 135	△ 131	△ 127	△ 98	△ 162	△ 289	△ 151	△ 278	△ 287	△ 359	△ 414	△ 410	△ 470	△ 472	△ 523	△ 472	△ 508	△ 594	△ 730	
転入者数	5,619	6,097	6,421	5,450	5,915	6,215	6,377	5,746	5,867	5,835	5,061	4,462	4,365	3,854	3,418	3,447	3,612	3,375	3,325	3,259	3,281	3,119	3,311	3,241	3,212	2,942	3,004	3,409	
転出者数	4,268	4,530	5,036	5,041	5,137	5,446	5,440	5,326	5,128	5,016	4,683	4,144	3,821	3,779	3,553	3,207	3,271	3,058	3,286	3,339	3,014	3,099	2,913	3,016	3,074	2,812	2,838	2,879	
社会増	1,351	1,567	1,385	409	778	769	937	420	739	819	378	318	544	75	△ 135	240	341	317	39	△ 80	267	20	398	225	138	130	166	530	
その他の異動	50	16	32	10	△ 9	△ 4	8	43	△ 7	11	16	35	35	△ 1	22	19	7	△ 46	17	28	34	35	29	37	33	35	31	44	
人口増加数	1,463	1,640	1,523	505	815	807	938	437	715	695	263	226	481	△ 88	△ 402	108	70	△ 16	△ 303	△ 466	△ 109	△ 415	△ 45	△ 261	△ 301	△ 343	△ 397	△ 156	
累計		3,103	4,626	5,131	5,946	6,753	7,691	8,128	8,843	9,538	9,801	10,027	10,508	10,420	10,018	10,126	10,196	10,180	9,877	9,411	9,302	8,887	8,842	8,581	8,280	7,937	7,540	7,384	
都市計画区域	年	H7年	H8年	H9年	H10年	H11年	H12年	H13年	H14年	H15年	H16年	H17年	H18年	H19年	H20年	H21年	H22年	H23年	H24年	H25年	H26年	H27年	H28年	H29年	H30年	R1年	R2年	R3年	R4年
出生数	811	825	851	889	891	911	828	813	814	786	791	798	827	765	719	768	729	729	663	715	714	651	648	595	612	573	555	525	
死亡者数	749	768	745	803	845	869	835	839	831	921	922	925	925	927	1,008	919	1,007	1,016	1,022	1,129	1,124	1,121	1,120	1,118	1,084	1,081	1,149	1,254	
自然増	62	57	106	86	46	42	△ 7	△ 26	△ 17	△ 135	△ 131	△ 127	△ 98	△ 162	△ 289	△ 151	△ 278	△ 287	△ 359	△ 414	△ 410	△ 470	△ 472	△ 523	△ 472	△ 508	△ 594	△ 729	
転入者数	5,617	6,095	6,419	5,448	5,913	6,212	6,374	5,743	5,864	5,832	5,059	4,460	4,363	3,852	3,417	3,446	3,611	3,374	3,324	3,258	3,280	3,118	3,310	3,240	3,211	2,941	3,003	3,408	
転出者数	4,267	4,529	5,034	5,039	5,135	5,443	5,437	5,323	5,125	5,013	4,681	4,142	3,819	3,777	3,552	3,206	3,270	3,057	3,285	3,338	3,013	3,098	2,912	3,015	3,073	2,811	2,837	2,878	
社会増	1,350	1,566	1,385	409	778	769	937	420	739	819	378	318	544	75	△ 135	240	341	317	39	△ 80	267	20	398	225	138	130	166	530	
人口増加数	1,412	1,623	1,491	495	824	811	930	394	722	684	247	191	446	△ 87	△ 424	89	63	30	△ 320	△ 494	△ 143	△ 450	△ 74	△ 298	△ 334	△ 378	△ 428	△ 199	
累計		3,035	4,526	5,021	5,845	6,656	7,586	7,980	8,702	9,386	9,633	9,824	10,270	10,183	9,759	9,848	9,911	9,941	9,621	9,127	8,984	8,534	8,460	8,162	7,828	7,450	7,022	6,823	
用途地域指定区域	年	H7年	H8年	H9年	H10年	H11年	H12年	H13年	H14年	H15年	H16年	H17年	H18年	H19年	H20年	H21年	H22年	H23年	H24年	H25年	H26年	H27年	H28年	H29年	H30年	R1年	R2年	R3年	R4年
出生数	199	202	208	218	218	231	210	206	206	199	197	198	206	190	179	187	178	178	161	174	186	169	168	155	159	149	144	136	
死亡者数	184	188	183	197	207	220	212	213	210	233	229	230	230	230	251	224	245	247	249	275	292	291	291	291	282	281	299	326	
自然増	15	14	25	21	11	11	△ 2	△ 7	△ 4	△ 34	△ 32	△ 32	△ 24	△ 40	△ 72	△ 37	△ 67	△ 69	△ 88	△ 101	△ 106	△ 122	△ 123	△ 136	△ 123	△ 132	△ 155	△ 190	
転入者数	1,377	1,494	1,573	1,335	1,449	1,574	1,615	1,455	1,486	1,478	1,258	1,109	1,085	958	850	839	880	822	810	794	853	811	861	842	835	765	781	886	
転出者数	1,046	1,110	1,234	1,235	1,259	1,379	1,378	1,349	1,299	1,271	1,164	1,030	950	939	883	781	796	745	800	813	783	805	757	784	799	731	738	748	
社会増	331	384	339	100	190	195	237	106	187	207	94	79	135	19	△ 33	58	84	77	10	△ 19	70	6	104	58	36	34	43	138	
人口増加数	346	398	364	121	201	206	235	99	183	173	62	47	111	△ 21	△ 105	21	17	8	△ 78	△ 120	△ 36	△ 116	△ 19	△ 78	△ 87	△ 98	△ 112	△ 52	
累計		744	1,108	1,229	1,430	1,636	1,871	1,970	2,153	2,326	2,388	2,435	2,546	2,525	2,420	2,441	2,458	2,466	2,388	2,268	2,232	2,116	2,097	2,019	1,932	1,834	1,722	1,670	

注:都市計画区域、用途地域指定区域の数値は、国勢調査時の行政区域に占める各区域人口の割合により按分。 単位:人
国勢調査実施年以外の年を塗りつぶしで表示している。

図1-9 人口増減の累計



図1-10 人口増減の内訳



C0105 通勤・通学移動(流出・流入別人口)

通勤・通学者の流出・流入人口の推移は、平成12年から令和2年の20年間で流出人口が816人、流出率では3.9pt増加しているが、流入人口も603人、流入率で3.2pt増加している。

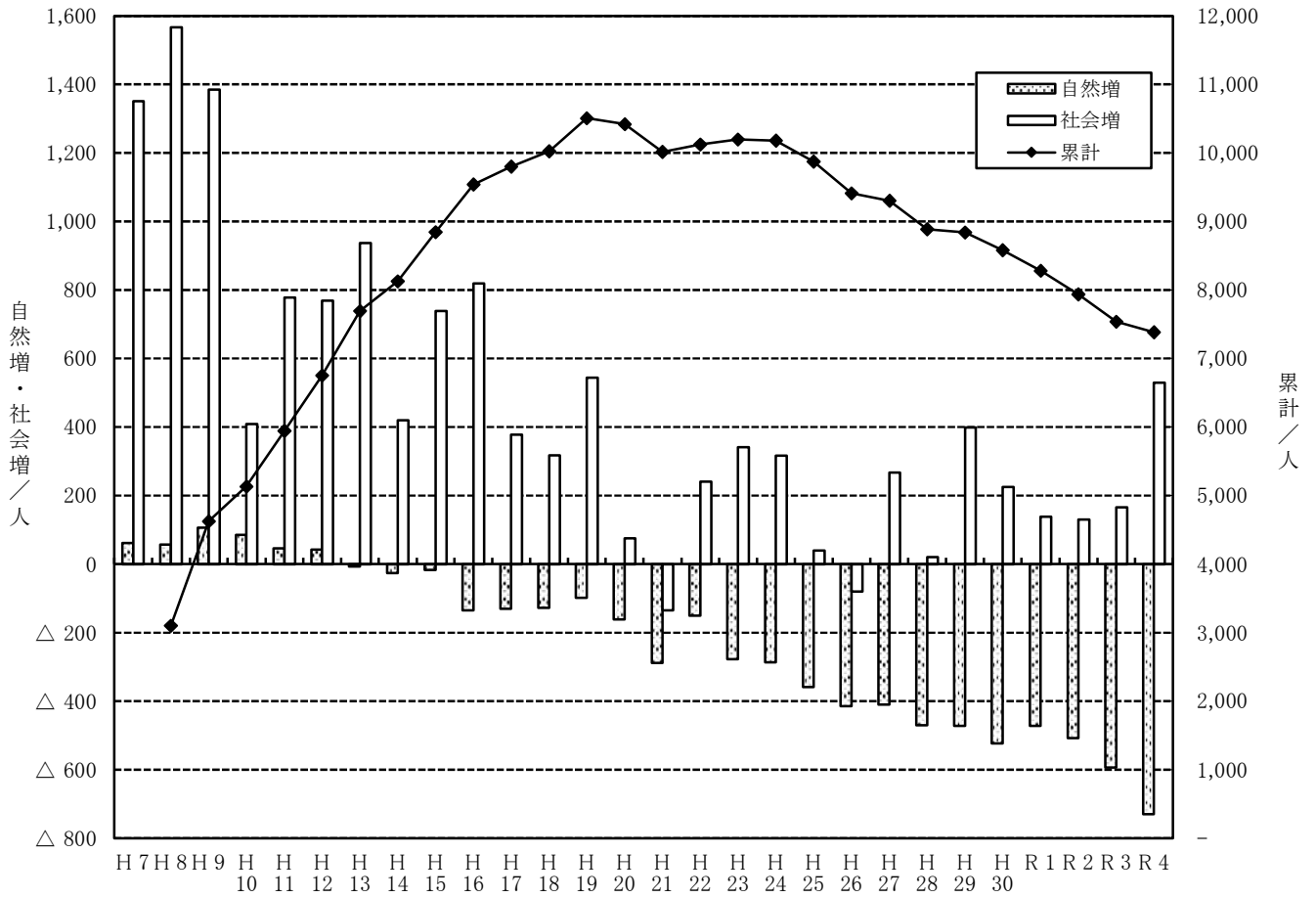
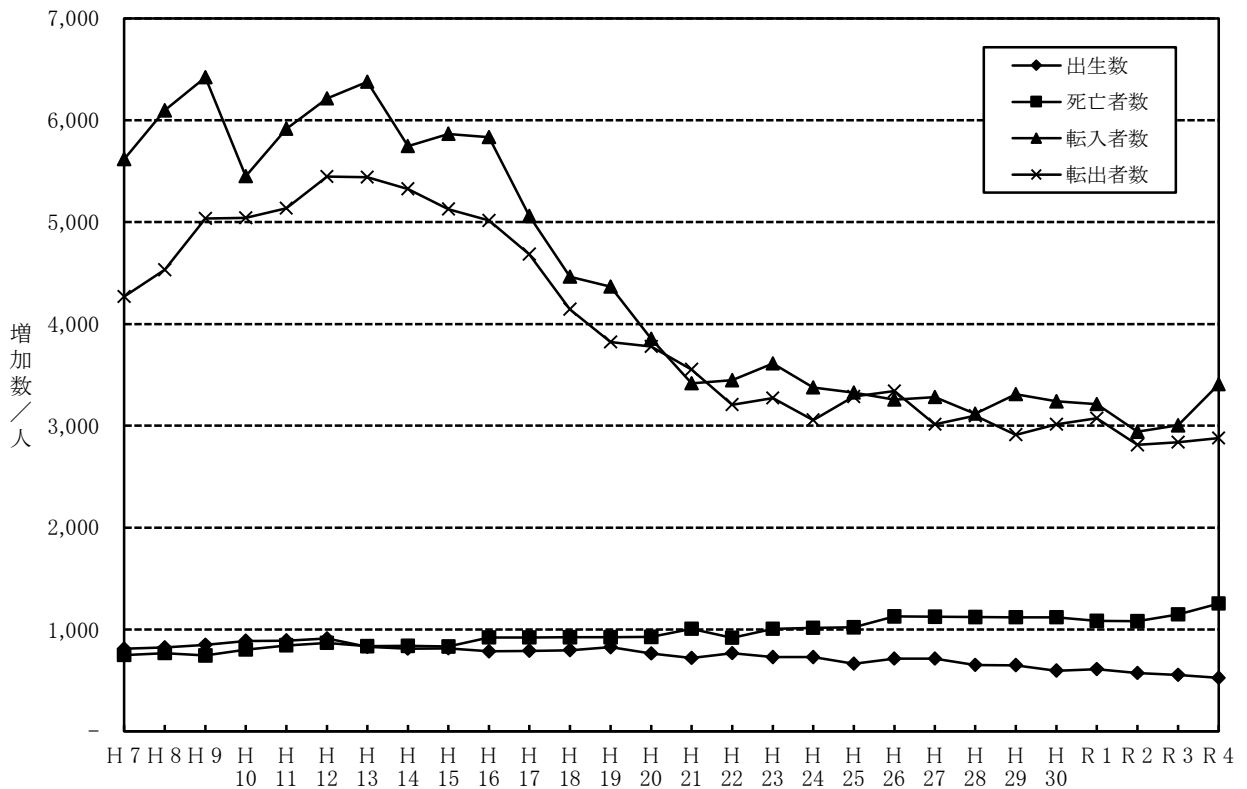
令和2年における流出先は松本市13,338人、大町市1,337人、塩尻市1,243人の順となっている。流入先においては、松本市7,043人、松川村1,147人、大町市1,057人の順となっている。

表1-10 流出・流入別人口の推移 (平成12,17,22,27年、令和2年国勢調査常住地・従業地における就業・通学者数をもとに作成)

年	常住地による 就業者数	流 出				従業地による 就業者数	流 入				従/常 就業者比 %
		就業者 人	通学者 人	計 人	流出率 %		就業者 人	通学者 人	計 人	流入率 %	
平成12年	55,314	16,918	2,402	19,320	34.9	48,088	11,041	1,053	12,094	25.1	86.9
平成17年	55,929	17,631	2,377	20,008	35.8	48,512	11,695	896	12,591	26.0	86.7
平成22年	53,453	18,452	2,561	21,013	39.3	45,811	11,325	884	12,209	26.7	85.7
平成27年	52,756	17,697	2,528	20,225	38.3	45,865	12,421	778	13,199	28.8	86.9
令和2年	51,858	17,715	2,421	20,136	38.8	44,844	12,081	616	12,697	28.3	86.5

表1-11 流出先・流入先別人口の推移 (平成12,17,22,27年、令和2年国勢調査常住地・従業地における就業・通学者数をもとに作成)

年	流 出 先														
	第 1 位			第 2 位			第 3 位			第 4 位			第 5 位		
	市町村名	流出者数 人	流出率 %	市町村名	流出者数 人	流出率 %	市町村名	流出者数 人	流出率 %	市町村名	流出者数 人	流出率 %	市町村名	流出者数 人	流出率 %
平成12年	松本市	14,783	26.7	塩尻市	1,021	1.8	大町市	945	1.7	池田町	616	1.1	長野市	438	0.8
平成17年	松本市	14,364	25.7	塩尻市	1,191	2.1	大町市	1,133	2.0	池田町	691	1.2	長野市	506	0.9
平成22年	松本市	14,165	26.5	塩尻市	1,285	2.4	大町市	1,203	2.3	池田町	770	1.4	長野市	493	0.9
平成27年	松本市	13,693	26.0	塩尻市	1,337	2.5	大町市	1,230	2.3	池田町	857	1.6	長野市	599	1.1
令和2年	松本市	13,338	25.3	大町市	1,337	2.5	塩尻市	1,243	2.4	池田町	914	1.7	長野市	560	1.1

年	流 入 先														
	第 1 位			第 2 位			第 3 位			第 4 位			第 5 位		
	市町村名	流入者数 人	流入率 %	市町村名	流入者数 人	流入率 %	市町村名	流入者数 人	流入率 %	市町村名	流入者数 人	流入率 %	市町村名	流入者数 人	流入率 %
平成12年	松本市	6,169	12.8	大町市	1,419	3.0	池田町	1,229	2.6	松川村	1,118	2.3	塩尻市	570	1.2
平成17年	松本市	5,931	12.2	大町市	1,340	2.8	池田町	1,203	2.5	松川村	1,152	2.4	塩尻市	661	1.4
平成22年	松本市	6,551	14.3	大町市	1,319	2.9	松川村	1,162	2.5	池田町	1,138	2.5	塩尻市	512	1.1
平成27年	松本市	7,147	15.6	大町市	1,193	2.6	松川村	1,109	2.4	池田町	1,070	2.3	塩尻市	741	1.6
令和2年	松本市	7,043	15.4	松川村	1,147	2.5	大町市	1,057	2.3	池田町	1,053	2.3	塩尻市	641	1.4

注1 常住地による就業者数とは、当該都市に常住する(夜間人口ベース)就業者をいう。

従業地による就業者数とは、当該都市に従業する(昼間人口ベース)就業者をいう。

注2 流出率=流出就業者数/常住地による就業者数×100

流入率=流入就業者数/従業地による就業者数×100

注3 (従/常)就業者比率=従業地による就業者数/常住地による就業者数×100

図1-11 流出・流入状況図(令和2年)

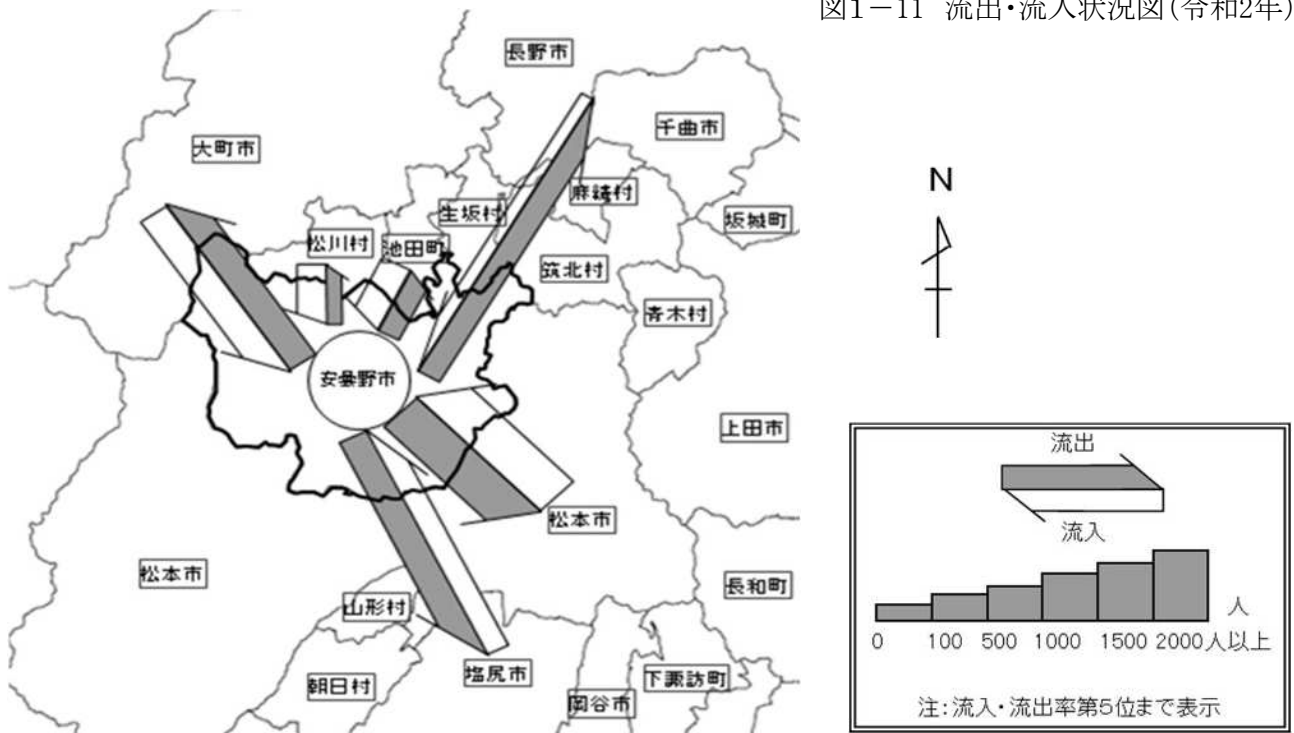

2. 産 業

C0201-1 産業大分類別常住地・従業地別就業者数

本市の令和2年の常住地による就業者数は48,058人で、総人口に対する就業率は51.0%である。産業別就業人口の構成比は、第1次産業8.0%、第2次産業27.2%、第3次産業62.0%となっており、第3次産業の就業者数の割合が最も高くなっている。業種別では製造業19.9%、卸売・小売業14.8%、医療、福祉14.1%などとなっており、この3業種で約5割を占めている。

平成12年から令和2年にかけての産業別就業人口の推移を見ると、第1次産業は2,016人、構成比で3.4pt減少、第2次産業は5,969人、構成比で10.0ptの減少となっている。第3次産業は平成12年から令和2年までの20年間で就業者数は3,570人、構成比では10.9pt増加した。

令和2年の従業地による就業者数は42,752人で産業別就業人口の構成比は、第1次産業9.0%、第2次産業31.8%、第3次産業56.3%となっており、第3次産業の就業者数の割合が最も高くなっている。業種別では製造業25.6%、卸売・小売業14.3%、医療、福祉14.0%などとなっている。

表2-1-1 産業大分類別常住地・従業地別就業者数

■常住地

(平成12,17,22,27年、令和2年国勢調査産業分類別就業者数常住地別就業者数をもとに作成)

産 業 大 分 類	平成 12 年		平成 17 年		平成 22 年		平成 27 年		令 和 2 年	
	就業者数	構成比	就業者数	構成比	就業者数	構成比	就業者数	構成比	就業者数	構成比
	人	%	人	%	人	%	人	%	人	%
A. 農 業 , 林 業	5,775	11.3	5,875	11.3	4,237	8.6	4,187	8.6	3,800	7.9
旧分類:A.農業	5,752	11.2	5,851	11.3	4,185	8.5	4,121	8.5	3,729	7.8
旧分類:B.林業	23	0.0	24	0.0	-	-	-	-	-	-
B. 漁 業	80	0.2	53	0.1	44	0.1	52	0.1	39	0.1
第 1 次 産 業 合 計	5,855	11.4	5,928	11.4	4,281	8.7	4,239	8.7	3,839	8.0
C. 鉱 業	106	0.2	50	0.1	34	0.1	37	0.1	26	0.1
D. 建 設 業	5,425	10.6	4,712	9.1	3,639	7.4	3,555	7.3	3,498	7.3
E. 製 造 業	13,533	26.4	11,722	22.6	10,040	20.3	9,937	20.5	9,571	19.9
第 2 次 産 業 合 計	19,064	37.2	16,484	31.8	13,713	27.8	13,529	27.9	13,095	27.2
F. 電気・ガス・熱供給・水道業	271	0.5	237	0.5	267	0.5	252	0.5	282	0.6
G. 情 報 通 信 業	2,350	4.6	610	1.2	528	1.1	544	1.1	608	1.3
H. 運 輸 業			2,151	4.1	2,168	4.4	2,059	4.2	2,093	4.4
I. 卸 売 ・ 小 売 業	9,422	18.4	8,214	15.8	7,412	15.0	7,091	14.6	7,123	14.8
J. 金 融 ・ 保 険 業	986	1.9	878	1.7	846	1.7	816	1.7	755	1.6
K. 不 動 産 業	218	0.4	271	0.5	414	0.8	528	1.1	522	1.1
L. 学 術 研 究 , 専 門 ・ 技 術 サービス業	11,565	22.6			1,234	2.5	1,188	2.4	1,305	2.7
M. 宿 泊 業 , 飲 食 サービス業			2,460	4.7	2,616	5.3	2,669	5.5	2,439	5.1
N. 生 活 関 連 サービス業, 娯 楽 業					1,612	3.3	1,578	3.3	1,507	3.1
O. 教 育 , 学 習 支 援 業			1,983	3.8	2,046	4.1	2,069	4.3	2,155	4.5
P. 医 療 , 福 祉			4,620	8.9	5,398	10.9	6,419	13.2	6,764	14.1
Q. 複 合 サービス 事業			738	1.4	495	1.0	688	1.4	677	1.4
R. サービス業(他に分類され ないもの)			5,307	10.2	2,301	4.7	2,286	4.7	2,195	4.6
S. 公 務 (他に分類されるもの を除く)			1,400	2.7	1,392	2.7	1,310	2.7	1,373	2.8
第 3 次 産 業 合 計	26,212	51.1	28,861	55.6	28,647	58.0	29,560	60.9	29,782	62.0
T. 分 類 不 能	117	0.2	634	1.2	2,760	5.6	1,175	2.4	1,342	2.8
合 計	51,248	100.0	51,907	100.0	49,401	100.0	48,503	100.0	48,058	100.0

表2-1-2 産業大分類別常住地・従業地別就業者数

■従業地

(平成12,17,22,27年、令和2国勢調査産業分類別就業者数従業地別就業者数をもとに作成)

産業大分類	平成12年		平成17年		平成22年		平成27年		令和2年	
	就業者数	構成比	就業者数	構成比	就業者数	構成比	就業者数	構成比	就業者数	構成比
	人	%	人	%	人	%	人	%	人	%
A. 農業，林業	5,781	12.7	5,859	12.7	4,248	9.8	4,180	9.6	3,798	8.9
旧分類:A.農業	5,761	12.7	5,839	12.7	4,204	9.7	4,127	9.5	3,744	8.8
旧分類:B.林業	20	0.0	20	0.0	-	-	-	-	-	-
B. 漁業	85	0.2	63	0.1	52	0.1	58	0.1	44	0.1
第1次産業合計	5,866	12.9	5,922	12.9	4,300	9.9	4,238	9.8	3,842	9.0
C. 鉱業	116	0.3	66	0.1	49	0.1	37	0.1	33	0.1
D. 建設業	4,512	9.9	3,788	8.2	2,843	6.6	2,599	6.0	2,604	6.1
E. 製造業	14,642	32.3	12,946	28.2	10,690	24.7	11,647	26.9	10,961	25.6
第2次産業合計	19,270	42.5	16,800	36.5	13,582	31.3	14,283	32.9	13,598	31.8
F. 電気・ガス・熱供給・水道業	170	0.4	129	0.3	134	0.3	126	0.3	143	0.3
G. 情報通信業	1,609	3.5	198	0.4	230	0.5	230	0.5	307	0.7
H. 運輸業			1,508	3.3	1,664	3.8	1,493	3.4	1,520	3.6
I. 卸売・小売業	7,492	16.5	6,577	14.3	6,101	14.1	6,056	14.0	6,094	14.3
J. 金融・保険業	509	1.1	438	1.0	493	1.1	424	1.0	399	0.9
K. 不動産業	162	0.4	194	0.4	331	0.8	374	0.9	391	0.9
L. 学術研究，専門・技術サービス業	9,224	20.3	/	/	1,041	2.4	890	2.1	1,036	2.4
M. 宿泊業，飲食サービス業			2,236	4.9	2,443	5.6	2,444	5.6	2,233	5.2
N. 生活関連サービス業，娯楽業			/	/	1,457	3.4	1,486	3.4	1,332	3.1
O. 教育，学習支援業			4,089	8.9	1,316	3.0	1,370	3.2	1,473	3.4
P. 医療，福祉			1,293	2.8	4,773	11.0	5,619	13.0	5,970	14.0
Q. 複合サービス事業			714	1.6	494	1.1	681	1.6	625	1.5
R. サービス業(他に分類されないもの)			4,340	9.4	1,506	3.5	1,561	3.6	1,583	3.7
S. 公務(他に分類されるものを除く)			968	2.1	960	2.1	952	2.2	1,006	2.3
第3次産業合計	20,134	44.4	22,676	49.3	22,935	52.9	23,760	54.8	24,051	56.3
T. 分類不能	101	0.2	573	1.2	2,515	5.8	1,068	2.5	1,261	2.9
合計	45,371	100.0	45,971	100.0	43,332	100.0	43,349	100.0	42,752	100.0

図2-1 産業大分類別常住地・従業地別就業者数

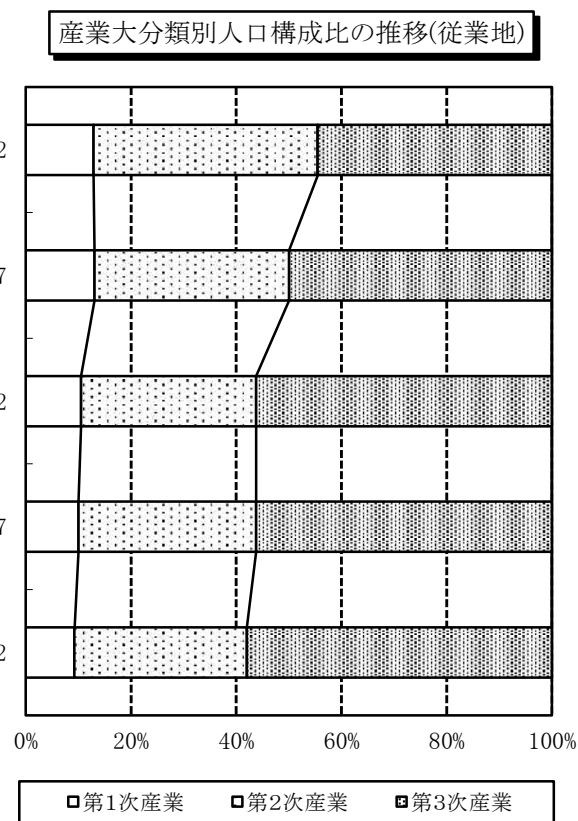
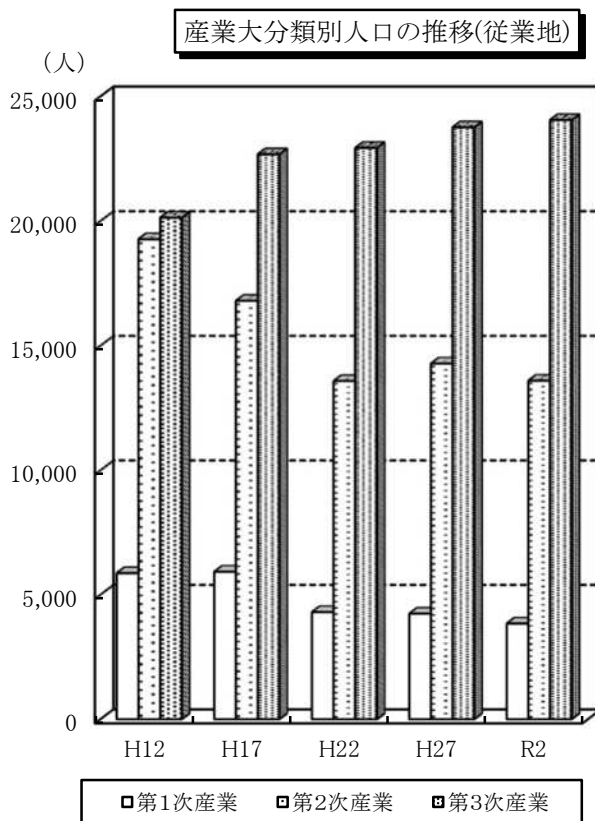
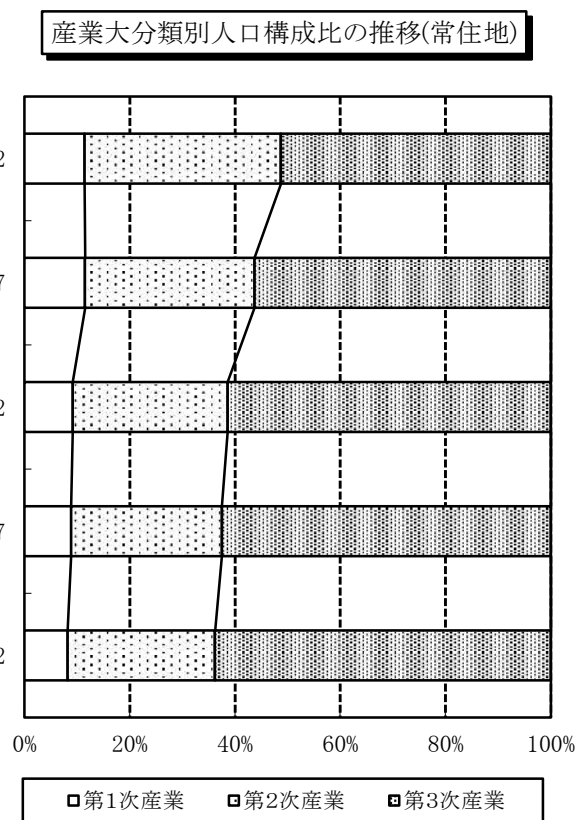
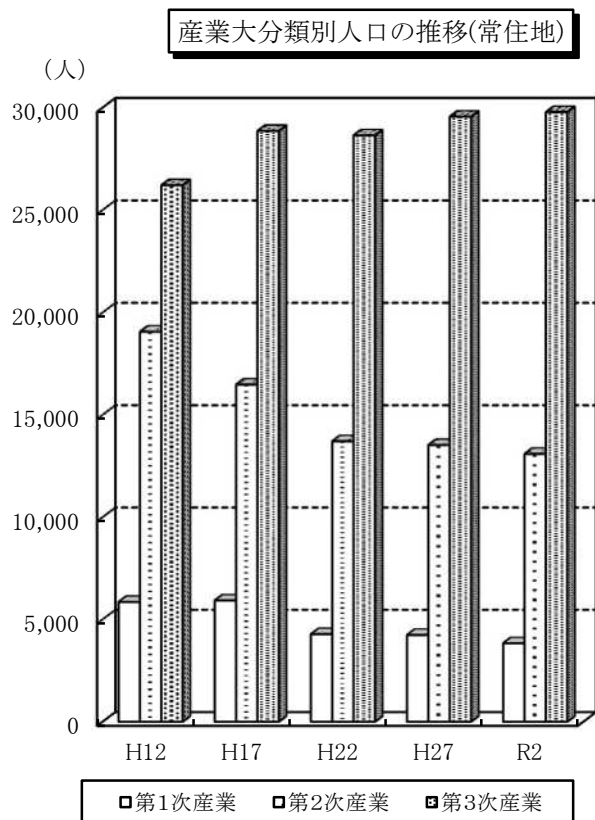

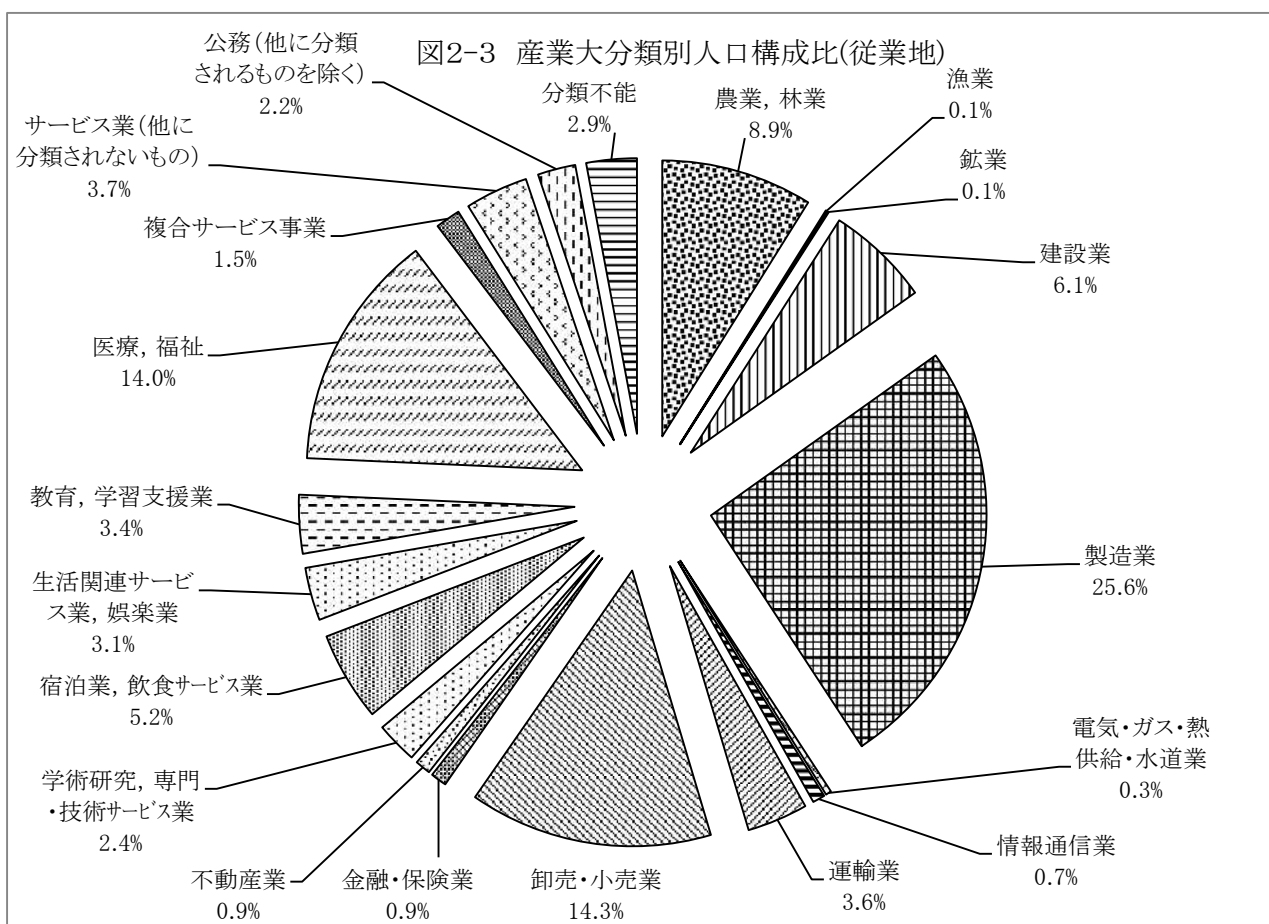
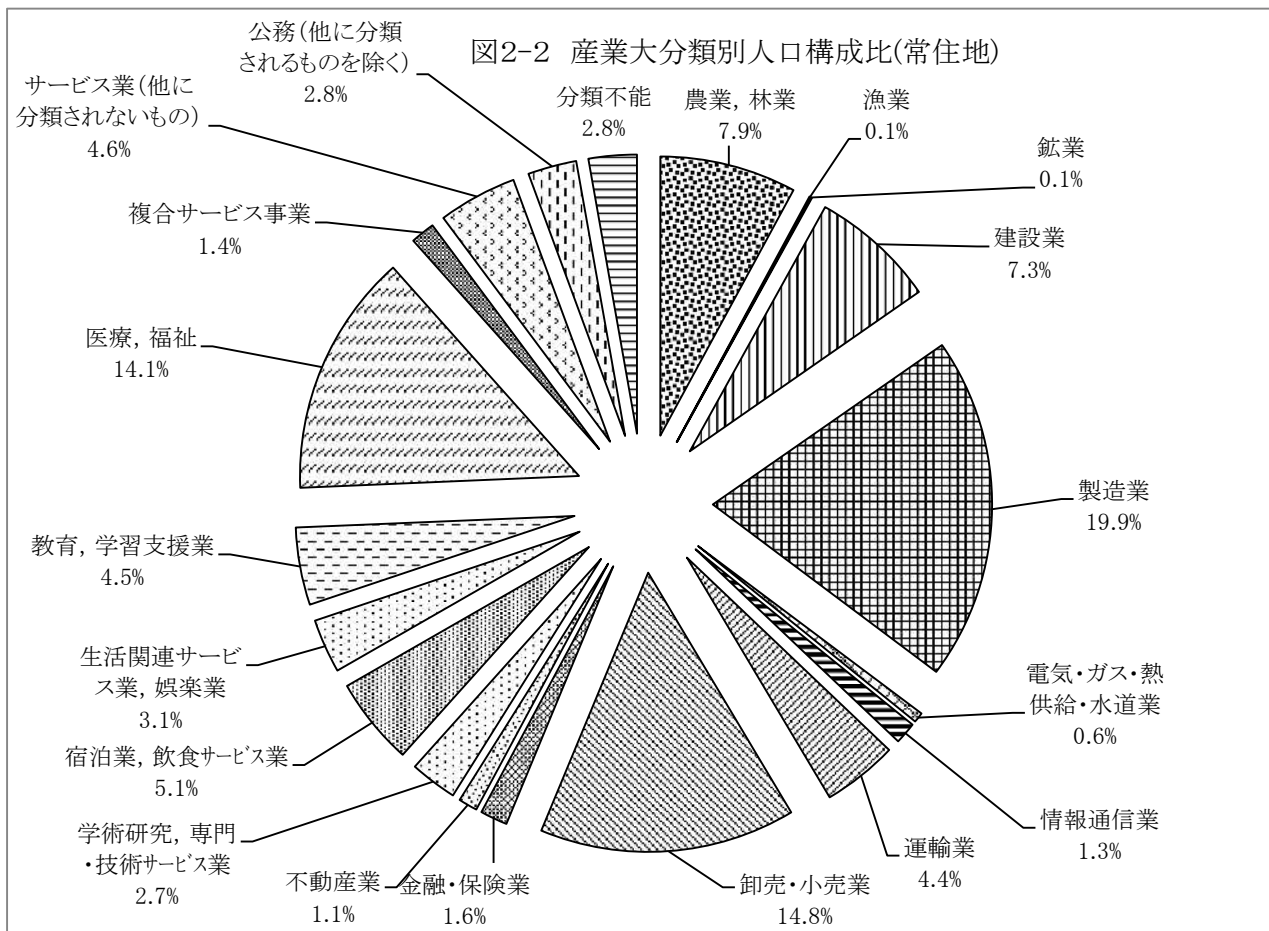

C0201-2 職業大分類別常住地・従業地別就業者数

令和2年の常住地による職業大分類別人口の構成比は事務従事者が17.2%と最も高くなっており、続いて生産工程従事者が16.9%、専門的・技術的従事者が16.8%、サービス職業従事者が11.7%、販売従事者が9.4%の順となっている。

平成12年から令和2年までの推移を見ると、平成22年より職業分類が変更されているため一概に比較することは難しいが、概ね傾向は維持されているとみられる。その中で、農林漁業従事者は旧分類に一部の生産工程・労務作業者が加えられたにも拘らず、就業者数で2,109人、構成比で3.6ptの減少となっている。

令和2年の従業地による職業大分類別人口の構成比は生産工程従事者が19.8%、専門的・技術的職業従事者が16.6%、事務従事者が15.8%、サービス職業従事者が11.9%、農林漁業従事者が8.6%の順となっている。



表2-2 職業大分類別常住地・従業地別就業者数

(平成12,17,22,27年、令和2年国勢調査職業分類別就業者数・常住地別就業者数・従業地別就業者数をもとに作成)

職業大分類	平成12年				平成17年				職業大分類 (職業新大分類)	平成22年				平成27年				令和2年			
	常住地による		従業地による		常住地による		従業地による			常住地による		従業地による		常住地による		従業地による		常住地による		従業地による	
	就業 者数	構成 比	就業 者数	構成 比	就業 者数	構成 比	就業 者数	構成 比		就業 者数	構成 比	就業 者数	構成 比	就業 者数	構成 比	就業 者数	構成 比	就業 者数	構成 比	就業 者数	構成 比
専門的・技術的 A. 職業従事者	5,927	11.6	4,757	10.5	6,392	12.3	5,157	11.2	6,968	14.1	5,657	13.1	8,197	16.9	6,990	16.1	8,080	16.8	7,098	16.6	
B. 管理的職業従事者	1,213	2.4	1,021	2.3	1,062	2.0	887	1.9	1,044	2.1	869	2.0	1,028	2.1	882	2.0	906	1.9	767	1.8	
C. 事務従事者	8,335	16.3	6,529	14.4	8,264	15.9	6,692	14.6	7,394	15.0	5,927	13.7	7,850	16.2	6,305	14.5	8,257	17.2	6,753	15.8	
D. 販売従事者	5,938	11.6	4,329	9.5	5,938	11.4	4,457	9.7	5,470	11.1	4,272	9.9	5,215	10.8	4,207	9.7	4,506	9.4	3,560	8.3	
E. サービス職業 従事者	3,772	7.4	3,558	7.8	4,720	9.1	4,280	9.3	5,361	10.9	4,967	11.5	5,769	11.9	5,300	12.2	5,605	11.7	5,079	11.9	
F. 保安職業従事者	448	0.9	222	0.5	495	1.0	254	0.6	509	1.0	280	0.6	499	1.0	272	0.6	505	1.1	257	0.6	
G. 農林漁業作業 者	5,773	11.3	5,800	12.8	5,851	11.3	5,865	12.8	4,180	8.5	4,187	9.7	4,067	8.4	4,067	9.4	3,664	7.6	3,676	8.6	
H. 運輸・通信従事 者	1,505	2.9	1,135	2.5	1,582	3.0	1,132	2.5	8,775	17.8	8,905	20.6	8,121	16.7	8,768	20.2	8,117	16.9	8,483	19.8	
I. 生産工程・ 労務作業 者	18,221	35.6	17,921	39.5	16,972	32.7	16,675	36.3	1,565	3.2	1,158	2.7	1,559	3.2	1,127	2.6	1,575	3.3	1,134	2.7	
J. 分類不能の職業	116	0.2	99	0.2	631	1.2	572	1.2	2,709	5.5	2,485	5.7	1,122	2.3	1,036	2.4	1,289	2.7	1,224	2.9	
合計	51,248	100.0	45,371	100.0	51,907	100.0	45,971	100.0	49,401	100.0	43,332	100.0	48,503	100.0	43,349	100.0	48,058	100.0	42,752	100.0	

注:・構成比は、小数点第1位で四捨五入したため、合計と内容の計が一致しない場合もある。

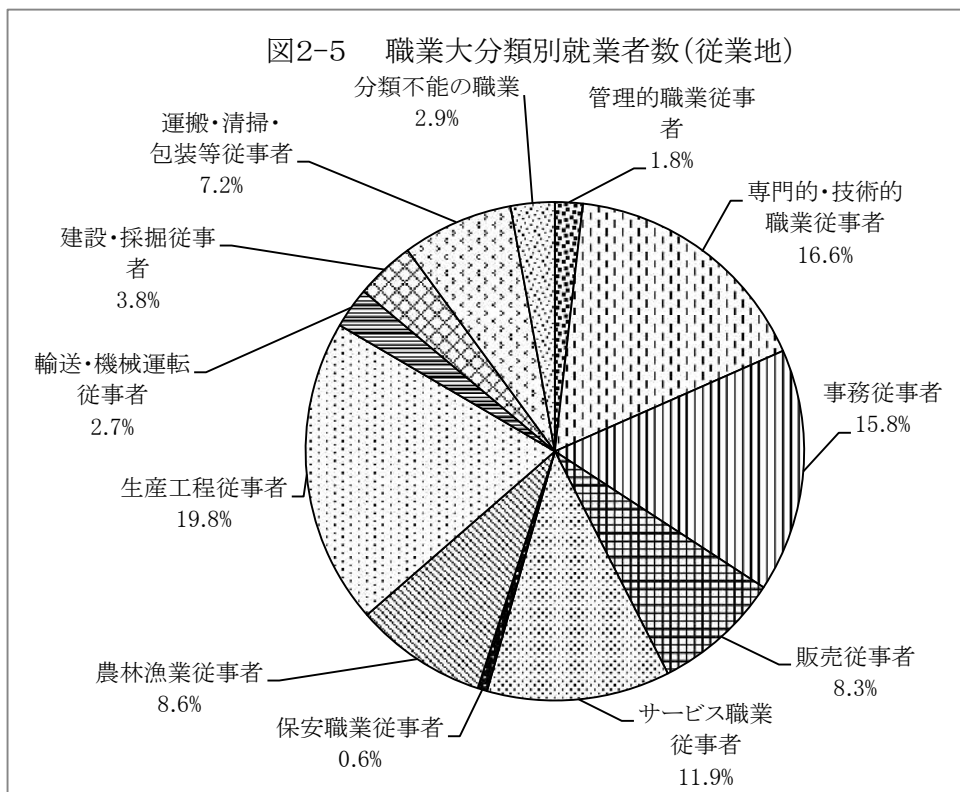
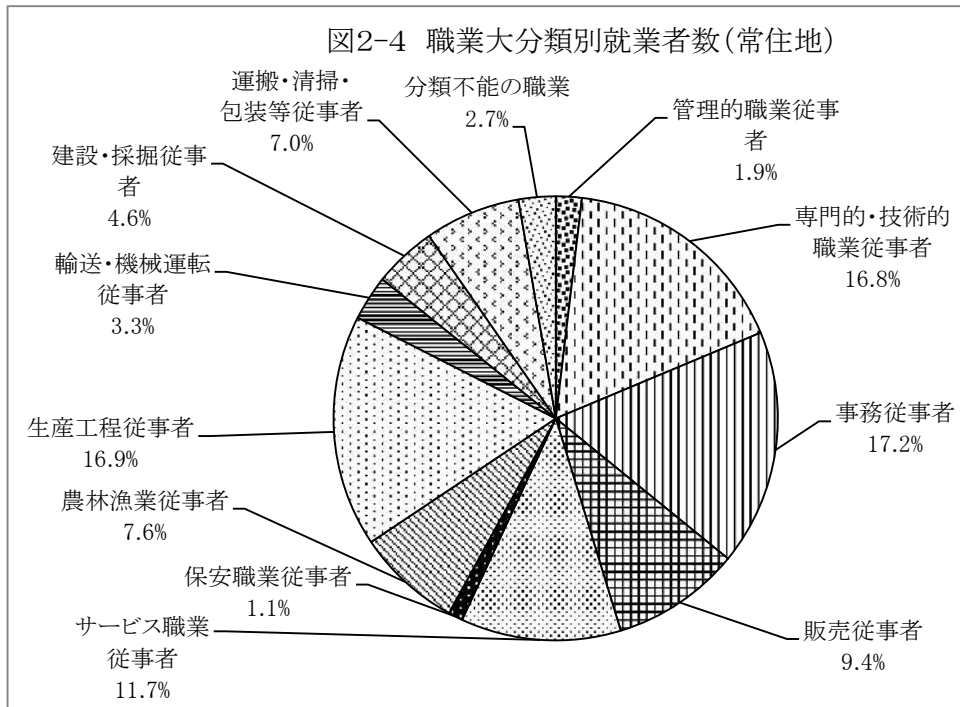
・平成12年までの数値は旧町村の合算値。

・平成2年、平成7年の職業大分類Ⅰ生産工程・労務作業者には、採鉱・採石・技能工・採掘作業者を含む。

C0202-1 産業大分類別事業所、従業者数及び売上金額

令和3年の事業所数は3,707事業所であり、そのうち最も多い産業は卸売・小売業で808事業所、次いで宿泊業、飲食、サービス業が468事業所、建設業が428事業所の順となっている。従業者数は39,882人であり、製造業が最も多く11,032人、次いで卸売・小売業が7,549人、医療、福祉が6,470人、宿泊業、飲食サービス業が3,080人の順となっている。従業者規模別では従業者数1～4人以下の事業所が2,157事業所で58.2%を占めており、従業者数30人以上の事業所は210事業所(5.7%)となっている。

平成21年以降は経済センサスに移行し調査方法が異なるため単純に比較はできないが、事業所数は減少する傾向が継続しているものの、従業者数は平成24年を底として増加傾向にある。

図2-6 事業所数及び従業者数の推移



図2-7 事業所数の規模別構成比(民間)



表2-3 産業大分類別事業所及び従業者数

(事業所・企業統計調査(基準日:各年10月1日))

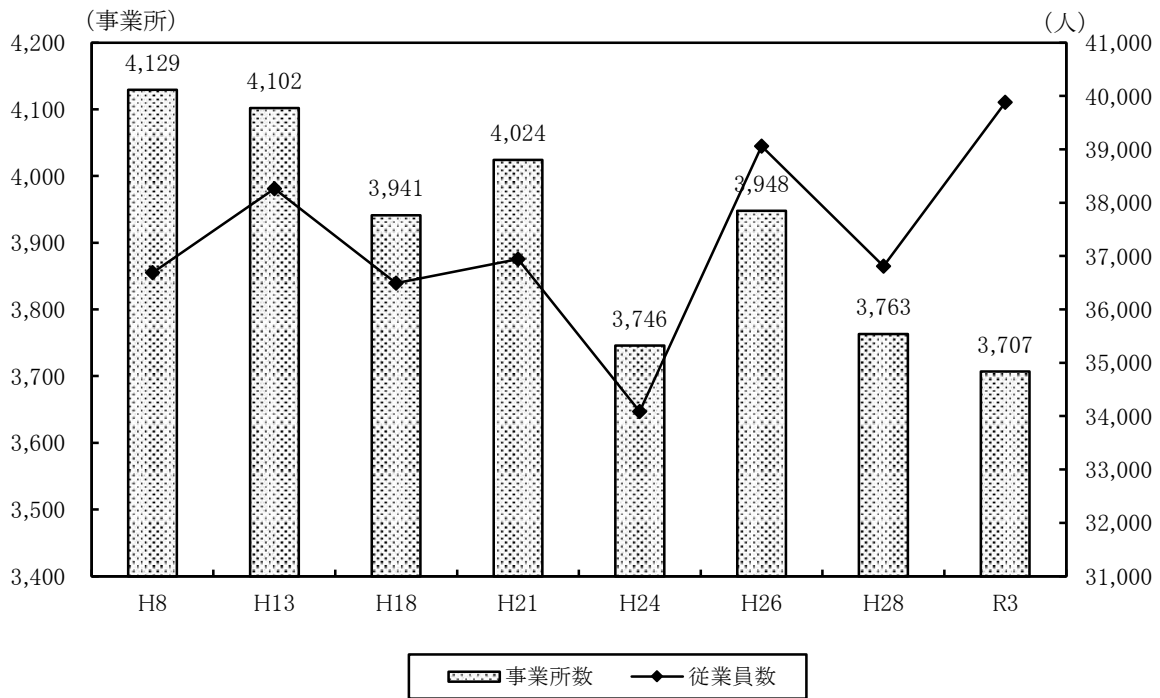
産業大分類	平成8年						平成13年								
	事業所数	従業者規模別事業所数(民営)				国・地方公共団体	従業者数	事業所数	従業者規模別事業所数(民営)				派遣従業者のみ	国・地方公共団体	従業者数
		1~4	5~9	10~19	20~29				30~	1~4	5~9	10~19			
A.B.C.農林漁業	28	13	7	3	3	2	246	27	8	8	1	1	1	1	245
D.鉱業	10	2	-	3	2	-	205	11	2	1	2	4	2	-	201
E.建設業	663	409	162	60	15	17	3,799	631	389	156	51	17	18	-	3,689
F.製造業	537	189	120	98	33	97	12,937	498	204	101	73	31	88	1	12,459
G.電気・ガス・熱供給・水道業	7	-	-	-	-	1	93	10	1	-	-	-	1	-	140
H.運輸・通信業	92	36	9	10	8	13	1,481	86	29	13	7	6	15	1	1,572
I.卸売・小売業	1,489	1,061	250	113	31	30	8,147	1,479	1,018	246	132	38	39	2	9,256
J.金融・保険業	35	14	-	13	3	4	449	37	12	6	13	4	2	-	412
K.不動産業	115	101	10	4	-	-	283	130	113	12	3	1	-	1	304
L.サービス業	1,117	751	137	95	19	30	8,254	1,157	743	163	85	32	40	1	9,146
M.公務	36	-	-	-	-	-	798	36	-	-	-	-	-	-	836
N.分類不能の産業	-	-	-	-	-	-	-	-	-	-	-	-	-	-	-
合計	4,129	2,576	695	399	111	198	36,692	4,102	2,519	706	374	134	206	6	38,260

注:「-」該当数字なし、「X」秘匿項目、「…」未調査項目

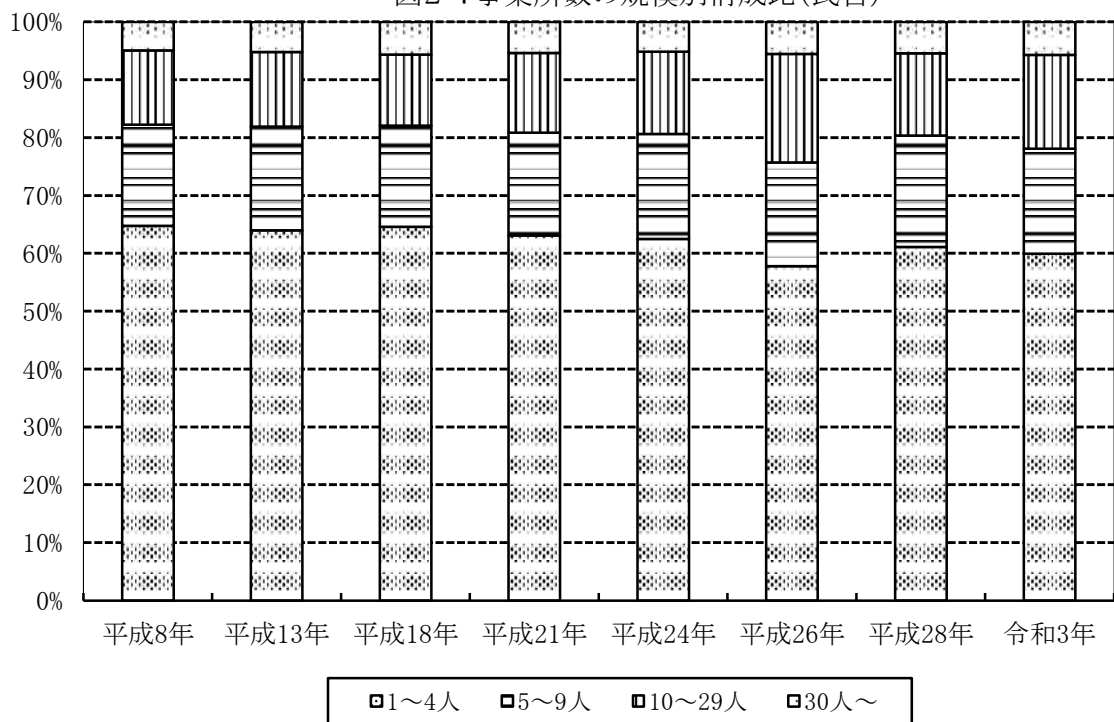
表2-4 産業大分類別事業所、従業者数及び売上金額 (事業所・企業統計調査(基準日:平成18年10月1日)平成21年経済センサス-基礎調査(平成21年7月1日))平成24年経済センサス-活動調査(平成24年7月1日))

産業大分類	平成18年						平成21年						平成24年														
	事業所数		従業者数		国・地方公共団体	派遣従業者のみ	従業者規模別事業所数(民営)		従業者数		国・地方公共団体	派遣従業者のみ	従業者規模別事業所数(民営)		従業者数		事業所数	派遣従業者のみ	従業者数	売上金額 百万円							
	1~4人	5~9人	10~19人	20~29人	30~	1~4人	5~9人	10~19人	20~29人	30~	1~4人	5~9人	10~19人	20~29人	30~	1~4人	5~9人	10~19人	20~29人	30~							
A. 農業、林業	25	10	4	7	1	-	3	175	37	10	7	10	3	4	-	3	556	34	10	11	9	1	3	-	454		
B. 漁業	7	4	1	2	-	-	35	8	4	4	2	2	-	-	-	-	41	6	3	1	2	-	-	-	46	2,911	
A,Bに区分できない事業所	-	-	-	-	-	-	-	-	-	-	-	-	-	-	-	-	-	2	1	1	-	-	-	-	-	7	
C. 鉱業、採石業、砂利採取業	8	3	1	2	1	1	-	117	7	2	1	2	1	1	-	-	104	5	-	2	1	1	1	-	96	X	
D. 建設業	552	358	134	41	12	7	-	2,729	563	381	124	47	5	6	-	-	2,644	511	360	107	33	8	3	-	2,200	...	
E. 製造業	424	158	85	60	30	90	-	11,778	414	152	92	63	37	70	-	-	10,320	394	142	82	69	35	66	-	9,275	649,949	
F. 電気・ガス・熱供給・水道業	8	1	1	-	-	1	-	120	6	3	1	1	-	1	-	-	85	2	-	-	1	-	1	-	82	...	
G. 情報通信業	10	2	3	3	1	1	-	114	13	7	3	1	1	1	-	-	103	17	8	4	2	-	1	2	110	...	
H. 運輸業、郵便業	45	11	7	5	6	16	-	1,045	79	21	13	12	10	22	-	-	1,564	77	20	15	16	9	17	-	1,658	...	
I. 卸売業、小売業	973	630	174	100	24	37	-	7,387	967	618	168	108	26	44	3	-	8,165	888	558	162	101	24	37	6	7,126	138,701	
J. 金融業、保険業	35	11	6	12	4	2	-	387	35	9	7	10	6	3	-	-	450	50	11	13	17	5	3	1	573	...	
K. 不動産業、物品賃貸業	206	188	12	6	-	-	-	453	213	191	14	5	-	-	-	-	467	211	189	15	5	1	-	-	494	5,154	
L. 学術研究、専門・技術サービス業	115	83	16	6	2	4	-	867	130	96	19	5	4	2	-	-	713	115	85	20	5	2	3	-	661	2,447	
M. 宿泊業、飲食サービス業	535	364	76	49	12	18	-	3,053	537	345	94	49	28	14	2	5	3,424	512	325	101	42	31	12	1	3,233	11,749	
N. 生活関連サービス業、娯楽業	345	273	34	11	7	6	-	1,507	341	276	27	24	2	8	-	-	1,564	331	268	29	22	2	8	2	1,527	22,053	
O. 教育、学習支援業	164	102	13	1	3	1	-	704	158	104	9	4	1	1	2	37	313	118	100	9	4	2	1	2	323	...	
P. 医療、福祉	248	93	59	24	4	23	-	3,754	274	96	73	40	8	24	1	32	3,986	256	95	75	45	12	29	-	4,832	35,772	
Q. 複合サービス事業	49	30	7	1	6	5	-	596	44	23	11	1	4	4	1	-	446	28	22	2	-	-	4	-	267	...	
R. サービス業(他に分類されないもの)	158	109	24	16	3	2	-	858	182	126	29	14	4	6	1	2	1,155	189	131	29	20	2	5	2	1,123	...	
S. 公務(他に分類されるものを除く)	34	-	-	-	-	-	-	812	16	-	-	-	-	-	-	-	842										
合計	3,941	2,430	657	346	116	214	0	36,491	4,024	2,464	694	398	140	211	13	104	36,942	3,746	2,328	678	394	135	194	17	34,087	946,600	

注:「-」該当当数字なし、「X」秘匿項目、「...」未調査項目

表2-5 産業大分類別事業所、従業者数及び売上金額

(平成26年経済センサス基礎調査、平成28・令和3年経済センサス活動調査(各年7月1日))

産業大分類	平成26年						平成28年						令和3年													
	事業所数	従業者規模別事業所数(民営)			派遣従業者のみ	国・地方公共団体	事業所数	従業者規模別事業所数(民営)			派遣従業者のみ	国・地方公共団体	事業所数	従業者規模別事業所数(民営)			派遣従業者のみ	国・地方公共団体	事業所数	売上金額 百万円	従業者数	売上金額 百万円	従業者数	売上金額 百万円		
		1~4人	5~9人	10~29人				30~	1~4人	5~9人				10~29人	30~	1~4人									5~9人	10~29人
A. 農業、林業	45	18	6	15	4	-	2	542	2,891	44	13	10	18	2	1	539	3,598	60	19	12	24	3	-	2	726	5,080
B. 漁業	6	5	-	1	-	-	-	28		6	3	2	1	-	-	38		8	4	3	1	-	-	-	52	
C. 鉱業、採石業、砂利採取業	1	-	-	1	-	-	-	18		2	2	-	1	1	-	32	X	1	-	-	1	-	-	-	25	X
D. 建設業	481	343	94	39	4	1	-	2,031	...	456	318	97	39	2	-	1,942	...	428	295	90	40	3	-	-	1,887	...
E. 製造業	383	153	73	88	67	2	-	9,972	361,924	358	128	78	82	69	1	10,696	457,595	346	120	60	91	72	3	-	11,032	403,493
F. 電気・ガス・熱供給水道業	3	-	1	1	1	-	-	76	...	4	1	2	-	1	-	66	...	12	7	3	-	-	2	-	133	...
G. 情報通信業	12	6	4	1	1	-	-	87	...	13	8	4	1	-	-	67	...	18	12	3	3	-	-	-	96	...
H. 運輸業、郵便業	78	26	15	25	12	-	-	1,223	...	71	20	11	23	16	1	1,455	...	70	14	12	25	18	1	-	1,506	...
I. 卸売業、小売業	894	544	172	138	36	4	-	7,604	161,624	876	528	165	143	36	4	7,458	191,659	808	461	161	147	36	3	-	7,549	240,850
J. 金融業、保険業	37	10	5	18	3	1	-	435	...	36	10	4	17	2	3	400	...	37	14	3	16	2	2	-	395	...
K. 不動産業、物品賃貸業	222	196	16	10	-	-	-	590	5,313	213	191	15	6	1	-	544	6,634	201	176	18	7	-	-	-	499	6,193
L. 学術研究、専門・技術サービス業	126	91	18	13	4	-	4	792	2,793	114	81	17	11	4	1	708	17,217	128	89	14	14	5	1	-	853	4,828
M. 宿泊業、飲食サービス業	528	319	117	73	16	3	5	3,461	13,194	517	318	112	69	17	1	3,516	16,974	468	301	84	67	12	-	4	3,080	11,749
N. 生活関連サービス業、娯楽業	356	291	29	27	8	1	2	1,656	19,472	353	287	38	18	8	2	1,505	30,715	326	262	30	23	7	2	2	1,365	17,529
O. 教育、学習支援業	172	122	17	14	19	-	38	1,317	...	136	112	15	8	1	-	407	...	167	109	14	6	1	-	37	1,363	...
P. 医療、福祉	353	118	110	86	39	-	28	6,546	38,850	338	123	111	68	34	2	5,418	39,881	383	126	111	90	36	-	20	6,470	41,124
Q. 複合サービス事業	40	20	10	7	3	-	-	608	...	39	19	9	8	3	-	657	...	36	22	5	6	3	-	0	569	...
R. サービス業(他に分類されないもの)	194	134	33	17	9	1	2	1,285	...	187	127	32	19	9	-	1,364	...	195	126	29	24	12	2	2	1,454	...
S. 公務(他に分類されるものを除く)	17	1	2	5	9	-	17	788	...									15	-	-	-	-	-	15	828	...
合計	3,948	2,397	722	579	235	13	98	39,059	606,061	3,763	2,289	722	532	206	16	36,812	764,273	3,707	2,157	652	585	210	16	87	39,882	730,846

注：[-]該当数字なし、[X]取捨項目、[...]未調査項目

令和元年経済センサス基礎調査は新規に把握した事業所の総数、従業者数のみの公表であり既存事業所との合算値、規模等が不明のため省略した。

C0202-2 産業中分類別工業出荷額

本市の令和3年の工業出荷額(実質(デフレータ補正值))は、448,847百万円であり、工業出荷額の上位の業種は、生産用機械器具168,753百万円、電子部品・デバイス・電子回路54,635百万円、はん用機械器具44,085百万円となっている。

また、工業出荷額(実質(デフレータ補正值))の近年の推移をみると、新型コロナウイルス感染症の流行に伴い増加傾向から減少に転じたが、令和3年度は再度増加に転じている。なお、平成24年の出荷額の減少は、情報通信機械器具でそれまで出荷額に計上されていた海外工場分の出荷額が非計上となったためであり、実態としては概ね横ばいで推移している。

図2-8 工業出荷額の推移

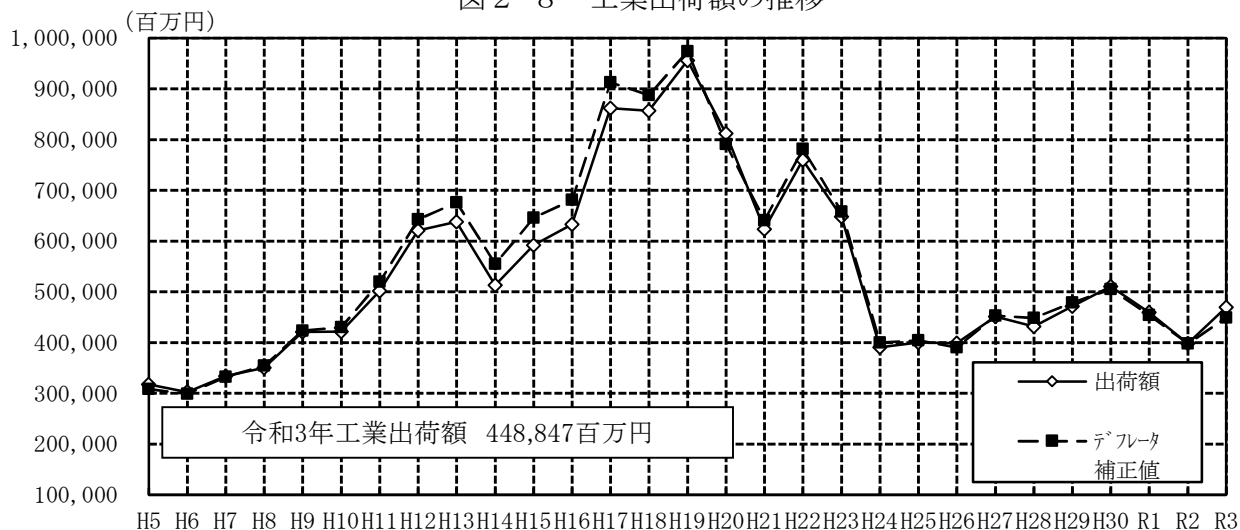

注:・平成14年以降は従業者4人以上の事業所

表2-6 工業出荷額(令和3年) 令和3年経済構造実態調査(令和4年6月1日調査)

項目	工業出荷額	デフレータ補正值	構成比(%)
食料品	27,232	26,034	5.8
飲料・たばこ・飼料	39,682	37,937	8.5
繊維	147	141	0.0
木材・木製品(家具を除く)	294	281	0.1
家具・装備品	475	454	0.1
パルプ・紙・紙加工品	8,976	8,581	1.9
印刷・同関連	324	310	0.1
化学	χ	χ	
石油製品・石炭製品	χ	χ	
プラスチック製品(別掲を除く)	16,240	15,526	3.5
ゴム製品	579	554	0.1
なめし革・同製品・毛皮	-	-	-
窯業・土石製品	2,520	2,409	0.5
鉄鋼	χ	χ	-
非鉄金属	510	488	0.1
金属製品	6,506	6,220	1.4
はん用機械器具	44,085	42,146	9.4
生産用機械器具	168,753	161,332	35.9
業務用機械器具	703	672	0.1
電子部品・デバイス・電子回路	54,635	52,232	11.6
電気機械器具	22,469	21,481	4.8
情報通信機械器具	27,172	25,977	5.8
輸送用機械器具	42,407	40,542	9.0
その他	1,053	1,007	0.2
合計	469,494	448,847	100.0

単位:百万円

注:・デフレータ補正值は、令和2年を100とした国内企業物価指数(総平均)で補正した数値
秘匿値χを含むため内訳と合計は一致しない

表2-7 工業出荷額の推移

(工業統計調査(各年12月31日調査)平成24,28年,令和3年経済センサス活動調査、令和3年経済構造実態調査
(平成29年以降は翌年6月1日に調査実施))

	豊科地域		穂高地域		三郷地域		堀金地域		明科地域		安曇野市(旧町村合算)	
	出荷額	デフレーター補正值	出荷額	デフレーター補正值	出荷額	デフレーター補正值	出荷額	デフレーター補正值	出荷額	デフレーター補正值	出荷額	デフレーター補正值
平成5年	14,494,480	14,072,311	8,568,416	8,318,850	3,476,540	3,375,282	2,819,610	2,737,485	2,391,724	2,322,062	31,750,770	30,825,990
平成6年	13,937,664	13,758,800	8,058,141	7,954,730	3,610,542	3,564,207	2,239,908	2,211,163	2,417,621	2,386,595	30,263,876	29,875,495
平成7年	16,597,836	16,531,709	8,077,498	8,045,317	3,610,349	3,595,965	3,056,201	3,044,025	2,035,422	2,027,313	33,377,306	33,244,329
平成8年	18,469,027	18,693,347	7,643,495	7,736,331	3,471,254	3,513,415	3,396,587	3,437,841	2,040,928	2,065,717	35,021,291	35,446,651
平成9年	24,973,214	25,123,958	8,243,634	8,293,394	3,325,404	3,345,477	3,483,562	3,504,590	2,034,217	2,046,496	42,060,031	42,313,914
平成10年	25,066,618	25,604,308	8,232,754	8,409,350	3,465,193	3,539,523	3,622,133	3,699,829	1,739,219	1,776,526	42,125,917	43,029,537
平成11年	32,681,115	33,866,440	8,066,818	8,359,397	3,451,069	3,576,237	4,245,216	4,399,188	1,704,556	1,766,379	50,148,774	51,967,641
平成12年	43,002,894	44,516,453	9,255,676	9,581,445	3,157,319	3,268,446	4,884,272	5,056,182	1,757,431	1,819,287	62,057,592	64,241,814
平成13年	46,737,836	49,562,923	7,571,913	8,029,600	2,599,167	2,756,275	5,289,281	5,608,994	1,566,069	1,660,731	63,764,266	67,618,522
平成14年	35,667,395	38,601,077	6,423,426	6,951,760	2,335,772	2,527,892	5,409,724	5,854,680	1,455,194	1,574,885	51,291,511	55,510,293
平成15年	42,774,998	46,697,596	6,705,511	7,320,427	2,439,099	2,662,772	5,755,373	6,283,158	1,464,009	1,598,263	59,138,990	64,562,216
平成16年	44,734,599	48,205,387	8,272,078	8,913,877	2,790,302	3,006,791	6,082,610	6,554,537	1,352,006	1,456,903	63,231,595	68,137,495
平成17年											86,138,347	91,248,249
平成18年											85,633,658	88,739,542
平成19年											95,545,769	97,396,299
平成20年											81,144,925	79,088,621
平成21年											62,283,914	64,078,101
平成22年											75,904,143	78,171,105
平成23年											64,769,678	65,756,018
平成24年											39,051,400	39,970,727
平成25年											39,997,173	40,442,035
平成26年											39,830,404	39,049,416
平成27年											45,121,128	45,256,899
平成28年											43,145,118	44,849,395
平成29年											47,103,243	47,869,149
平成30年											51,026,544	50,521,331
令和元年											45,925,924	45,381,348
令和2年											39,819,951	39,819,951
令和3年											46,949,368	44,884,673

注:デフレーター補正值は、令和2年を100とした企業物価指数で補正。

単位:万円



表2-8 工業出荷額の推計値

年	就業人口 (人)	工業出荷額 (百万円)
2016		448,494
2017		478,691
2018		505,213
2019		453,813
2020		398,200
2025	47,191	338,343
2030	45,589	326,857
2035	43,727	313,507
2040	41,585	298,150

※2016 (H28)～2020 (R2) は実績値

推計に使用した項目	算出根拠	使用した数値
A: 就業している安曇野市民に対する、安曇野市で就業している人の比率	H17～R2国勢調査による	88.7%
B: 就業している安曇野市民に対する、製造業についている人の比率	H27, R2国勢調査による	20.2%
C: 製造業の就業者一人当たりの工業出荷額	H24～R2工業統計による	40.0(百万円)
安曇野市の将来就業人口×A×B×C=将来工業出荷額(推計値)		

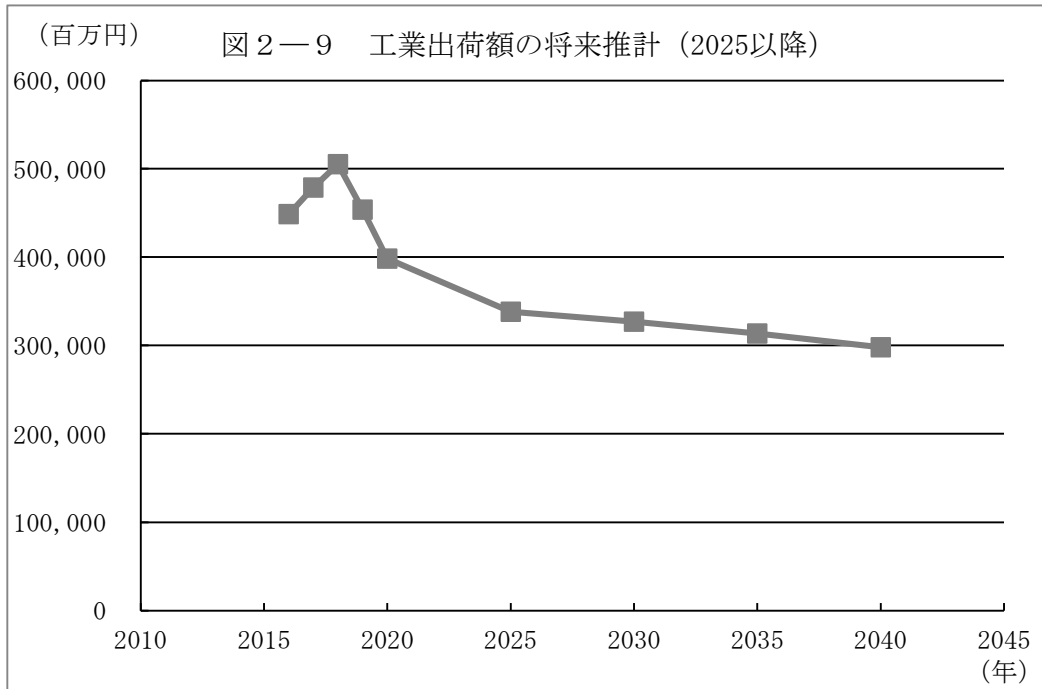
C0202-3 産業中分類別商業販売額

本市の令和2年の商業販売額(実質(デフレータ補正值))は224,964百万円で、その内訳は卸売業131,872百万円、小売業93,092百万円となっている。

また、平成26年以降は調査が経済センサスに移行しているため単純比較は難しいが、商業販売額(実質(デフレータ補正值))の推移をみると、平成24年に落ち込んだ後、平成19年調査以上の水準まで回復している。

図2-10 業種別販売額の推移(デフレータ補正值)



表2-9 商業販売額(令和2年)

(令和3年経済センサス活動調査)

項目	販売額	デフレータ補正值	構成比(%)
各種商品卸売業	λ	λ	-
繊維・衣服等卸売業	λ	λ	-
飲食料品卸売業	6,915	6,915	3.1
建築材料等卸売業	27,242	27,242	12.1
機械器具卸売業	66,306	66,306	29.5
その他の卸売業	λ	λ	-
卸売業計	131,872	131,872	58.6
各種商品小売業	λ	λ	-
繊維・衣服・身の回品小売り業	4,516	4,516	2.0
飲食料品小売業	29,712	29,712	13.2
機械器具小売業	15,103	15,103	6.7
その他の小売業	λ	λ	-
無店舗小売業	4,874	4,874	2.2
小売業計	93,092	93,092	41.4
合計	224,964	224,964	100.0

単位:百万円

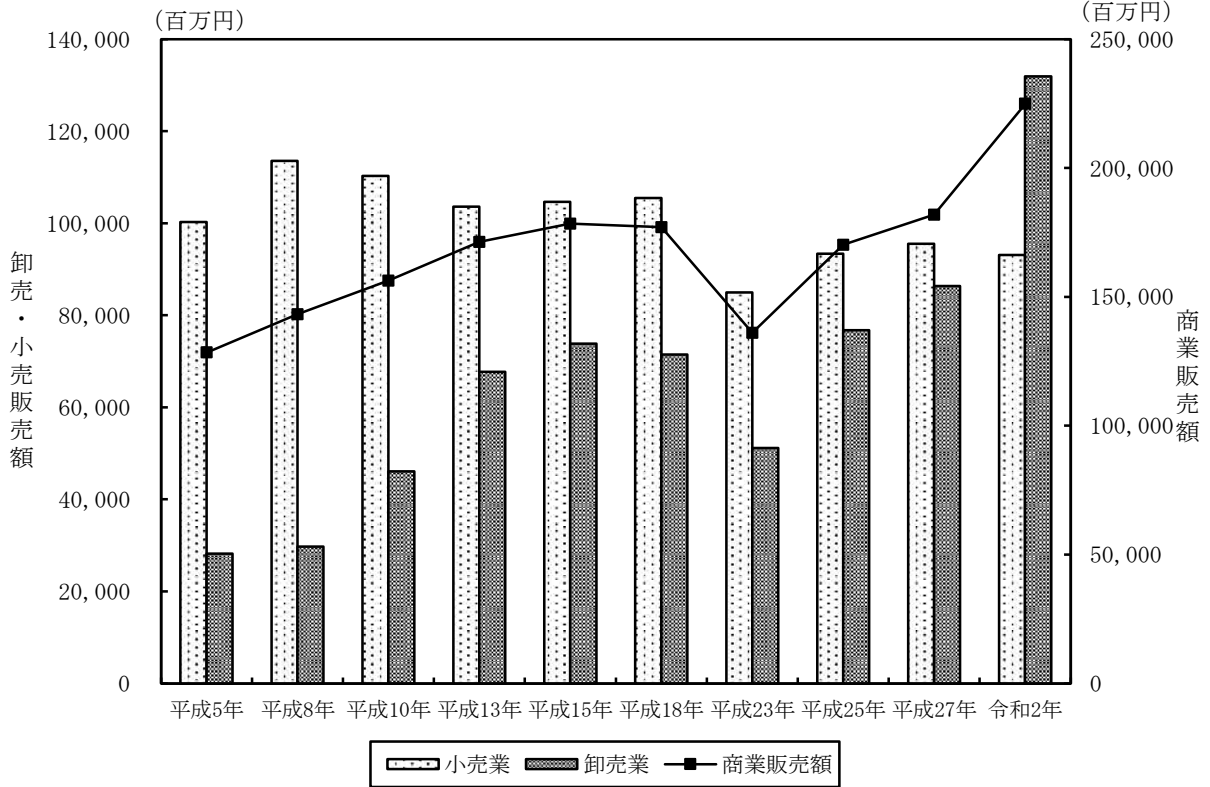
注:・デフレータ補正值は、令和2年を100とした全国(総合)消費者物価指数で補正した数値

表2-10 商業販売額の推移(卸売+小売)

(商業統計調査(各年6月1日調査)平成24,28,令和3年経済センサス活動調査)

	豊科地域		穂高地域		三郷地域		堀金地域		明科地域		安曇野市(旧町村合算)	
	販売額	デフレータ補正值	販売額	デフレータ補正值	販売額	デフレータ補正值	販売額	デフレータ補正值	販売額	デフレータ補正值	販売額	デフレータ補正值
平成5年	32,915	34,503	52,597	55,133	12,731	13,345	12,799	13,416	11,502	12,057	122,544	128,453
平成8年	42,932	44,720	55,027	57,320	15,591	16,241	13,579	14,145	10,442	10,877	137,571	143,303
平成10年	51,751	52,646	53,725	54,654	16,329	16,611	22,008	22,388	9,874	10,044	153,687	156,345
平成13年	68,436	70,772	51,608	53,369	14,657	15,158	22,037	22,789	8,932	9,237	165,670	171,324
平成15年	67,821	71,017	50,147	52,510	16,839	17,632	27,267	28,552	8,328	8,720	170,402	178,431
平成18年											169,013	176,977
平成23年											128,629	136,115
平成25年											161,469	170,146
平成27年											178,566	181,839
令和2年											224,964	224,964

単位:百万円

表2-11 商業販売額の推移(卸売)

(商業統計調査(各年6月1日調査)平成24,28,令和3年経済センサス活動調査)

	豊科地域		穂高地域		三郷地域		堀金地域		明科地域		安曇野市(旧町村合算)	
	販売額	デフレータ補正值	販売額	デフレータ補正值	販売額	デフレータ補正值	販売額	デフレータ補正值	販売額	デフレータ補正值	販売額	デフレータ補正值
平成5年	3,205	3,360	10,779	11,299	2,283	2,393	7,452	7,811	3,214	3,369	26,933	28,232
平成8年	4,522	4,710	9,366	9,756	3,555	3,703	7,950	8,281	3,163	3,295	28,556	29,746
平成10年	10,755	10,941	10,850	11,038	4,458	4,535	16,489	16,774	2,743	2,790	45,295	46,078
平成13年	30,764	31,814	10,146	10,492	4,943	5,112	16,488	17,051	3,138	3,245	65,479	67,714
平成15年	33,152	34,714	10,383	10,872	6,707	7,023	17,181	17,991	3,076	3,221	70,499	73,821
平成18年											68,268	71,485
平成23年											48,334	51,147
平成25年											72,839	76,753
平成27年											84,780	86,334
令和2年											131,872	131,872

単位:百万円

表2-12 商業販売額の推移(小売)

(商業統計調査(各年6月1日調査)平成24,28,令和3年経済センサス活動調査)

	豊科地域		穂高地域		三郷地域		堀金地域		明科地域		安曇野市(旧町村合算)	
	販売額	デフレータ補正值	販売額	デフレータ補正值	販売額	デフレータ補正值	販売額	デフレータ補正值	販売額	デフレータ補正值	販売額	デフレータ補正值
平成5年	29,710	31,143	41,818	43,834	10,448	10,952	5,347	5,605	8,288	8,688	95,611	100,221
平成8年	38,410	40,010	45,661	47,564	12,036	12,538	5,629	5,864	7,279	7,582	109,015	113,557
平成10年	40,996	41,705	42,875	43,616	11,871	12,076	5,519	5,614	7,131	7,254	108,392	110,267
平成13年	37,672	38,958	41,462	42,877	9,714	10,046	5,549	5,738	5,794	5,992	100,191	103,610
平成15年	34,669	36,303	39,764	41,638	10,132	10,609	10,086	10,561	5,252	5,499	99,903	104,610
平成18年											100,745	105,492
平成23年											80,295	84,968
平成25年											88,630	93,393
平成27年											93,786	95,505
令和2年											93,092	93,092

注:・デフレータ補正值は、令和2年を100とした全国(総合)消費者物価指数で補正した数値

単位:百万円

・平成5年は7月、平成8年は6月、平成11~18年は4月から1年間の集計による(調査実施は翌年度)。



表2-13 商業販売額の推計値

年	就業人口 (人)	商業販売額 (百万円)
2011		136,115
2013		165,609
2015		182,024
2020		224,964
2025	47,191	187,103
2030	45,589	180,751
2035	43,727	173,369
2040	41,585	164,876

※2011 (H23)～2020 (R2)は実績値

推計に使用した項目	算出根拠	使用した数値
A: 就業している安曇野市民に対する、安曇野市で就業している人の比率	H17～R2国勢調査による	88.7%
B: 就業している安曇野市民に対する、卸売・小売業についている人の比率	H17～R2国勢調査による	15.1%
C: 卸売・小売業の就業者一人当たりの工業出荷額	H24～R3商業統計・経済センサスによる	29.7(百万円)
安曇野市の将来就業人口×A×B×C=将来商業販売額(推計値)		

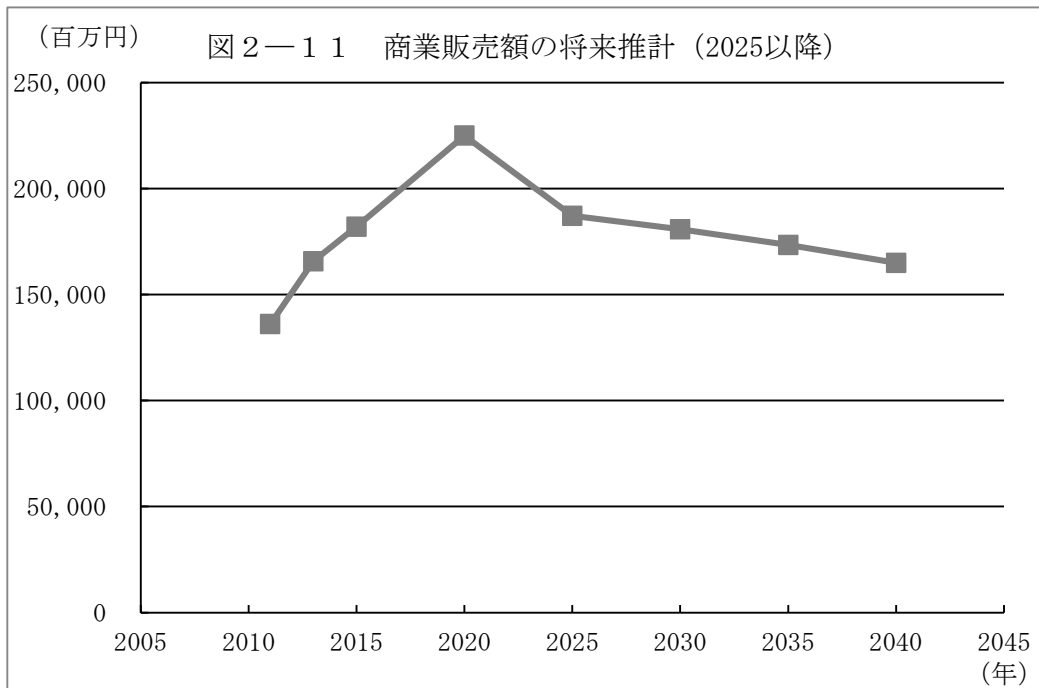
3. 土地利用

C0302 土地利用現況

土地利用の状況を土地利用区別にみると、行政区画面積33,178haのうち山林59.9%、農地21.5%などとなっており、水面等を含めた自然的土地利用は85.1%である。残りの14.9%は宅地等の都市的土地利用である。

都市計画区域における土地利用の状況は、区域面積19,841haの75.2%が自然的土地利用で、残りの24.8%が都市的土地利用となっている。自然的土地利用の内訳は山林33.3%、農地35.9%などとなっており、行政区画と同じく山林の占める割合が多くなっている。

用途地域指定区域においては、面積809haのうち自然的土地利用は15.9%、都市的土地利用は84.1%であり、そのうち住宅用地が38.8%で最も多く、商業用地の8.2%、工業用地の8.5%を併せた宅地全体では55.5%を占めている。また、可住地面積は区域面積の66.0%にあたる533.9haである。

表3-1 土地利用別面積

(安曇野市調査(基準日:令和5年5月3日現在))

区 分	用途地域指定区域	用途地域指定外区域	居住誘導区域 都市機能誘導区域	都市計画区域	都市計画区域外	行政区画	
自然的 土地 利用	田	43.1	4,318.4	92.3	4,361.5	0.0	4,361.5
	畑	61.0	2,697.9	122.0	2,758.9	0.0	2,758.9
	農地計	104.1	7,016.3	214.3	7,120.4	0.0	7,120.4
	山林	6.5	6,591.1	10.4	6,597.6	13,291.2	19,888.8
	水面	6.1	330.2	13.8	336.3	7.8	344.1
	その他自然地	11.8	857.1	19.5	868.9	5.9	874.8
計	128.5	14,794.7	258.0	14,923.2	13,304.9	28,228.1	
都市 的 土 地 利 用	住宅用地	313.7	1,784.4	538.7	2,098.1	0.0	2,098.1
	商業用地	66.5	190.1	92.3	256.6	4.4	261.0
	工業用地	68.9	245.9	50.7	314.8	0.0	314.8
	宅地計	449.1	2,220.4	681.7	2,669.5	4.4	2,673.9
	農林漁業施設用地	0.0	22.3	0.0	22.3	0.0	22.3
	公益施設用地	62.3	258.5	104.4	320.8	2.6	323.4
	道路用地	110.8	1,111.4	181.1	1,222.2	22.3	1,244.5
	交通施設用地	14.8	50.7	17.9	65.5	0.0	65.5
	公共空地	15.5	257.4	28.2	272.9	2.4	275.3
	その他公的用地	0.0	0.0	0.0	0.0	0.0	0.0
	その他の空地①	0.0	187.0	0.0	187.0	0.0	187.0
	その他の空地②	2.2	22.1	3.1	24.3	0.0	24.3
	その他の空地③	16.9	19.1	20.6	36.0	0.0	36.0
その他の空地④	8.9	88.4	13.0	97.3	0.0	97.3	
計	680.5	4,237.3	1,050.0	4,917.8	31.7	4,949.5	
合計	809.0	19,032.0	1,308.0	19,841.0	13,336.6	33,177.6	
可住地	533.9	16,085.2	907.9	16,619.1	13,294.3	29,913.4	
非可住地	275.1	2,946.8	400.1	3,221.9	42.3	3,264.2	

単位:ha

注1. 非可住地は以下のとおりとする。

「水面」、「その他自然地」、「公益施設用地」、「道路用地」、「交通施設用地」、「公共空地」、「その他の公的施設用地」とこれらのほか、大規模(1ha以上)な商業用地・工業専用地域等も非可住地とした。

注2. 安曇野市の居住誘導区域と都市機能誘導区域は同一の範囲である。

表3-2-1 土地利用別面積(行政区画)

利用区分	行政区画	構成比
A-田	4,361.5	13.1
B-畑	2,758.9	8.3
C-山林	19,888.8	59.9
D-水面	344.1	1.0
E-その他自然地	874.8	2.6
F-住宅用地	2,098.1	6.3
G-商業用地	261.0	0.8
H-工業用地	314.8	0.9
I-農林漁業施設用地	22.3	0.1
J-公益施設用地	323.4	1.0
K-道路用地	1,244.5	3.8
L-その他都市的土地利用	685.4	2.1
合計	33,177.6	100.0

(単位:ha、%)

図3-1-1 土地利用別面積



表3-2-2 土地利用別面積(都市計画区域)

利用区分	都市計画区域	構成比
A-田	4,361.5	22.0
B-畑	2,758.9	13.9
C-山林	6,597.6	33.3
D-水面	336.3	1.7
E-その他自然地	868.9	4.4
F-住宅用地	2,098.1	10.6
G-商業用地	256.6	1.3
H-工業用地	314.8	1.6
I-農林漁業施設用地	22.3	0.1
J-公益施設用地	320.8	1.6
K-道路用地	1,222.2	6.2
L-その他都市的土地利用	683.0	3.4
合計	19,841.0	100.0

(単位:ha、%)

図3-1-2 土地利用別面積

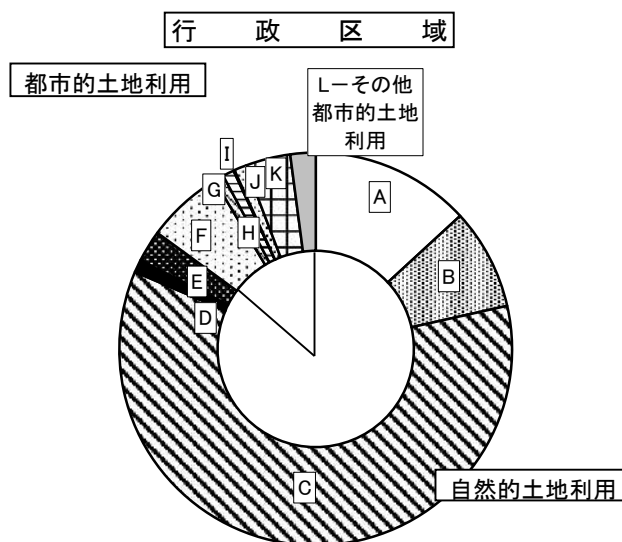

表3-2-3 土地利用別面積(用途地域指定区域)

利用区分	用途地域指定区域	構成比
A-田	43.1	5.3
B-畑	61.0	7.5
C-山林	6.5	0.8
D-水面	6.1	0.8
E-その他自然地	11.8	1.5
F-住宅用地	313.7	38.8
G-商業用地	66.5	8.2
H-工業用地	68.9	8.5
I-農林漁業施設用地	0.0	0.0
J-公益施設用地	62.3	7.7
K-道路用地	110.8	13.7
L-その他都市的土地利用	58.3	7.2
合計	809.0	100.0

(単位:ha、%)

図3-1-3 土地利用別面積

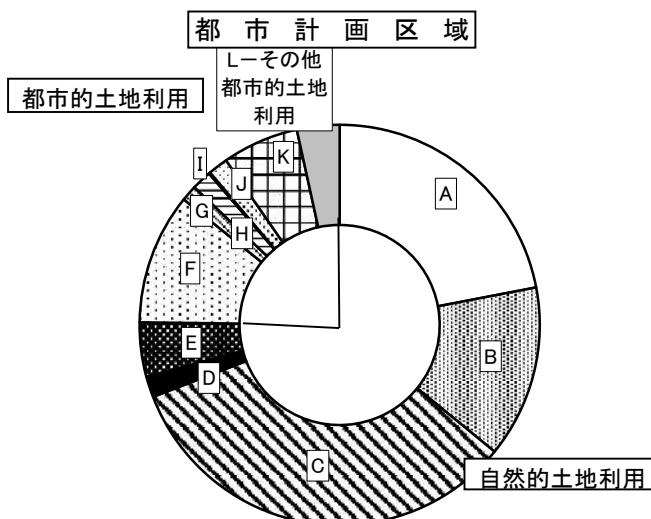
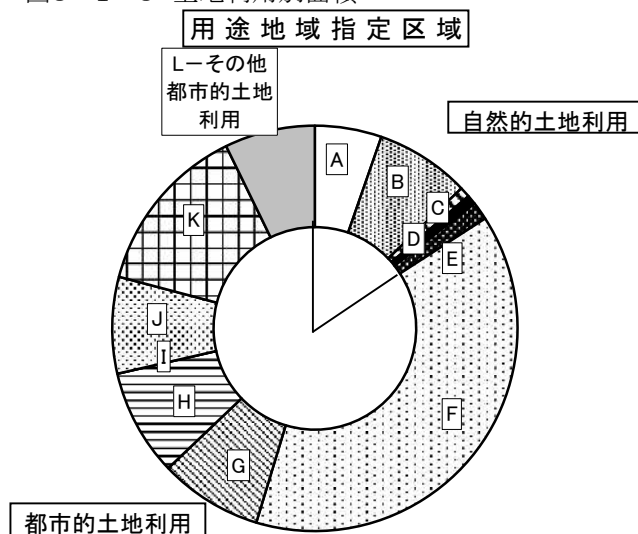

注:構成比は、小数点第2位で四捨五入したため、合計と内容の計が一致しない場合もある。

表3-3 土地利用別面積(地区)

(安曇野市調査(基準日:令和5年5月3日現在))

市街地区分	自然的地				都市的										土地利用				地				利				用	(注1)	
	農地		畑	小計	山	水	その他自然	宅地			小計	農林漁業施設用地	公益施設用地	道路用地	交通施設用地	公共空地	その他公的施設用地	その他空地①	その他空地②	その他空地③	その他空地④	小計	合計	可住地	非可住地				
	田	畑						住宅用地	商業用地	工業用地																			
	ha	ha	ha	ha	ha	ha	ha	ha	ha	ha	ha	ha	ha	ha	ha	ha	ha	ha	ha	ha	ha	ha	ha	ha	ha	ha			
101 上鳥羽	27.8	8.4	36.2	0.0	0.4	0.3	16.6	3.3	1.8	21.7	0.1	3.1	7.6	0.0	0.5	0.0	0.0	0.0	0.3	0.9	34.2	71.1	57.1	14.0					
102 下鳥羽	74.2	21.1	95.3	0.2	2.9	1.5	31.2	3.7	5.0	39.9	0.0	2.2	18.6	0.3	3.5	0.0	0.0	0.0	1.6	1.3	67.4	167.3	138.1	29.2					
103 本村	43.2	13.6	56.8	0.1	0.1	0.2	20.5	0.6	1.9	23.0	0.0	1.4	7.5	0.8	0.4	0.0	0.0	0.0	0.1	0.3	33.5	90.7	80.3	10.4					
104 吉野	87.2	24.9	112.1	0.1	0.8	1.3	40.4	4.1	5.7	50.2	0.6	18.4	19.1	0.2	0.8	0.0	0.0	0.0	0.9	1.4	91.6	205.9	163.2	42.7					
105 成相	3.7	5.5	9.2	0.1	0.3	0.2	39.1	10.3	0.2	49.6	0.0	11.1	14.3	0.6	2.1	0.0	0.0	0.0	4.7	1.7	84.1	93.9	61.9	32.0					
106 新田	34.5	11.2	45.7	0.0	2.3	1.4	43.9	4.3	23.4	71.6	0.1	19.1	17.3	2.0	1.6	0.0	0.2	0.0	3.6	1.1	116.6	166.0	106.4	59.6					
107 寺所	48.4	18.8	67.2	0.1	1.7	0.8	20.5	16.8	0.6	37.9	0.5	1.1	22.1	1.1	0.3	0.0	0.0	0.0	0.8	2.0	65.8	135.6	97.5	38.1					
108 踏入	74.4	16.7	91.1	0.0	1.1	2.2	16.6	2.1	1.7	20.4	0.1	5.1	15.1	0.0	0.8	0.0	0.0	0.0	0.0	2.1	43.6	138.0	112.9	25.1					
109 細萱	100.8	21.3	122.1	0.1	2.2	3.1	31.2	1.8	3.7	36.7	0.6	4.6	14.8	0.3	2.0	0.0	0.0	0.0	0.8	1.0	60.8	188.3	161.0	27.3					
110 重柳	76.7	41.6	118.3	9.3	5.4	11.6	22.4	16.3	0.7	39.4	0.0	2.5	15.8	0.0	4.0	0.0	0.0	0.0	0.0	4.4	66.1	210.7	155.2	55.5					
111 真々部	122.6	14.2	136.8	0.1	2.2	11.0	37.2	4.1	5.3	46.6	0.0	6.7	19.6	1.9	2.1	0.0	0.0	0.0	0.5	3.5	80.9	231.0	186.1	44.9					
112 たつみ原	0.0	0.1	0.1	0.1	1.1	1.7	10.6	0.1	0.2	10.9	0.0	0.1	3.8	0.0	0.6	0.0	0.0	0.0	0.0	0.0	15.4	18.4	11.1	7.3					
113 飯田	56.6	13.2	69.8	0.3	2.8	7.7	24.6	6.3	5.8	36.7	0.2	1.4	10.6	1.0	1.0	0.0	0.1	1.9	0.4	0.4	53.3	133.9	104.9	29.0					
114 下飯田	66.0	12.0	78.0	0.2	1.7	1.5	11.8	5.6	13.3	30.7	0.0	2.2	25.0	0.9	4.8	0.0	0.1	1.2	1.2	1.2	66.1	147.5	110.2	37.3					
115 中曽根	54.3	16.0	70.3	0.1	0.6	0.4	14.2	0.2	0.1	14.5	0.8	0.8	9.1	0.0	6.6	0.0	0.0	0.1	1.4	1.4	33.3	104.7	87.2	17.5					
116 熊倉	138.8	21.8	160.6	3.0	6.1	20.5	28.0	3.4	8.1	39.5	0.6	5.9	37.3	0.1	2.2	0.0	0.1	1.6	2.2	2.2	89.5	279.7	206.2	73.5					
117 アルス	0.8	0.2	1.0	0.0	0.0	0.1	16.1	0.1	0.0	16.2	0.0	0.1	4.2	0.0	0.3	0.0	0.0	0.0	0.0	0.3	21.1	22.2	17.5	4.7					
118 徳治郎	44.7	14.0	58.7	0.1	0.2	1.3	12.1	5.0	8.6	25.7	0.3	7.4	8.6	0.0	0.2	0.0	0.0	0.0	3.0	3.0	48.2	108.5	85.0	23.5					
119 田沢	16.9	23.6	40.5	96.0	13.1	50.6	10.6	2.4	0.2	13.2	0.0	3.3	9.1	3.5	0.3	0.0	16.1	0.0	0.4	0.8	46.7	246.9	165.4	81.5					
120 小瀬幅	11.4	9.1	20.5	75.4	9.4	26.2	9.2	2.0	1.0	12.2	0.0	0.9	7.6	1.7	1.2	0.0	0.0	0.3	0.1	1.1	25.1	156.6	109.5	47.1					
121 大口沢	4.3	2.1	6.4	587.3	3.4	6.7	3.2	0.2	0.1	3.5	0.0	3.8	10.9	0.0	0.6	0.0	45.7	0.0	0.0	0.0	73.7	677.5	652.0	25.5					
122 豊科光	38.2	27.7	65.9	84.2	30.6	77.3	22.0	0.8	5.5	28.3	0.0	0.7	18.5	2.0	6.5	0.0	0.0	0.4	0.3	1.9	58.6	316.6	180.6	136.0					
旧豊科町計	1,125.5	337.1	1,462.6	856.8	88.4	227.6	482.0	93.5	92.9	668.4	3.9	101.9	316.5	16.4	42.4	0.0	61.8	1.2	21.9	41.2	1,275.6	3,911.0	3,049.3	861.7					

市街地区分	自然的土地利用				都市的						土地					利用				(注1) 可住地				
	農地		畑	小計	山	水	その他自然	小計	住宅用地	商業用地	工業用地	農林漁業施設用地	公益施設用地	道路用地	交通施設用地	公共空地	その他公的施設用地	その他空地①	その他空地②		その他空地③	その他空地④	小計	合計
	田	園																						
			68.2	27.0	95.2	0.5	2.6	5.2	103.5	31.2	12.2	1.5	44.9	0.0	1.6	13.7	0.6	0.5	0.0		0.0	0.0	0.0	0.6
201 矢原	19.4	8.3	27.7	0.4	1.6	2.0	31.7	17.5	5.6	0.2	23.3	0.1	0.6	6.7	0.2	0.3	0.0	0.0	0.0	0.4	1.2	32.8	64.5	
202 白金	59.3	32.7	92.0	8.7	12.3	17.8	130.8	25.5	5.8	1.9	33.2	0.0	3.8	14.3	0.0	1.1	0.0	0.0	0.3	2.1	1.7	56.5	187.3	
203 等々力	16.6	26.6	43.2	6.4	8.9	19.3	77.8	32.9	4.5	3.9	41.3	0.0	10.8	13.5	0.9	1.4	0.0	0.0	0.9	0.4	0.6	69.8	147.6	
204 等々力町	9.1	7.2	16.3	0.0	0.9	4.2	21.4	24.2	3.7	9.3	37.2	0.0	8.8	9.8	0.6	4.0	0.0	0.0	0.2	0.8	0.2	61.6	83.0	
205 穂高町	138.7	37.3	176.0	3.8	4.4	20.3	204.5	72.5	5.4	10.9	88.8	0.2	18.0	34.7	4.7	9.2	0.0	0.0	0.8	1.1	1.6	159.1	363.6	
206 穂高区	87.5	37.8	125.3	1.8	13.3	27.5	167.9	21.1	1.0	5.4	27.5	0.8	5.9	19.5	0.0	5.6	0.0	0.0	0.0	0.4	0.5	60.2	228.1	
207 狐島	65.3	22.1	87.4	1.0	8.0	18.8	115.2	23.5	2.4	18.5	44.4	0.0	2.9	16.7	0.2	3.3	0.0	0.0	0.8	0.2	0.2	68.7	183.9	
208 青木花見	35.6	26.6	62.2	0.2	4.5	9.9	76.8	16.7	3.1	4.1	23.9	0.0	1.4	12.5	0.4	0.4	0.0	0.0	0.1	0.1	0.8	39.6	116.4	
209 島新田	49.0	18.8	67.8	0.0	4.5	13.3	85.6	16.6	0.0	5.6	22.2	0.0	6.3	10.0	0.0	0.2	0.0	0.0	3.1	0.0	0.8	42.6	128.2	
210 橋爪	64.0	18.9	82.9	0.0	2.2	3.1	88.2	18.3	0.9	0.7	19.9	0.0	4.9	9.5	0.0	0.4	0.0	0.0	0.0	0.0	0.0	34.7	122.9	
211 耳塚	135.2	31.0	166.2	0.4	1.5	11.1	179.2	32.9	10.2	6.3	49.4	0.1	2.3	22.0	0.8	1.2	0.0	0.0	0.7	0.0	0.3	76.8	256.0	
212 富田	29.8	65.0	94.8	54.7	0.4	13.4	163.3	50.7	6.5	0.6	57.8	0.6	6.4	17.5	0.0	2.4	0.0	0.0	0.3	0.2	1.7	86.9	250.2	
213 豊里	6.0	20.8	26.8	137.1	1.4	7.5	172.8	51.5	6.1	0.0	57.6	0.0	5.9	16.1	0.0	1.0	0.0	0.0	0.0	0.1	1.1	81.8	254.6	
214 小岩嶽	81.6	30.5	112.1	11.3	2.1	1.7	127.2	22.5	0.6	1.0	24.1	0.0	1.3	10.8	0.1	0.6	0.0	0.0	0.0	0.1	0.1	37.1	164.3	
215 嵩下	109.5	53.3	162.8	126.0	2.0	7.5	298.3	61.3	9.0	1.8	72.1	0.4	8.0	24.8	0.0	1.8	0.0	0.0	0.0	0.1	1.6	108.8	407.1	
216 新屋	90.5	50.3	140.8	43.8	3.0	11.2	198.8	52.4	0.8	2.4	55.6	4.4	1.6	19.2	0.0	1.2	0.0	0.0	0.8	0.0	1.3	84.1	282.9	
217 古厩	10.6	18.5	29.1	196.9	3.7	13.8	243.5	33.1	5.2	0.0	38.3	0.0	6.0	12.6	0.0	1.3	0.0	0.0	0.0	0.0	0.4	58.6	302.1	
218 宮城	132.8	37.4	170.2	52.0	12.0	31.1	265.3	51.7	1.8	6.3	59.8	0.0	2.1	25.5	1.1	6.6	0.0	0.0	5.2	0.0	4.3	104.6	369.9	
219 立足	55.1	129.5	184.6	436.9	11.5	32.4	665.4	56.2	12.0	19.9	88.1	0.9	5.3	42.4	5.8	22.8	0.0	124.8	2.9	0.0	3.8	296.8	962.2	
220 牧原	43.1	24.1	67.2	1.6	0.8	5.9	75.5	22.2	0.7	5.1	28.0	0.0	0.8	9.1	0.0	9.2	0.0	0.0	0.3	0.0	1.4	48.8	124.3	
221 塚原	83.6	31.8	115.4	0.5	0.0	4.2	120.1	25.9	2.8	2.8	31.5	0.6	3.7	14.8	1.5	0.7	0.0	0.0	0.0	0.0	1.4	54.2	174.3	
222 久保田	194.2	39.0	233.2	0.2	2.8	2.6	238.8	62.3	2.6	1.0	65.9	0.0	7.3	29.9	0.9	2.5	0.0	0.0	0.3	0.4	1.4	108.6	347.4	
223 柏原	0.1	0.1	0.2	0.0	0.1	0.0	0.3	2.0	0.0	0.0	2.0	0.0	0.0	0.3	0.0	0.0	0.0	0.0	0.0	0.0	0.0	2.3	2.6	
224 穂高団地	9.0	7.1	16.1	0.0	0.6	0.2	16.9	19.0	1.7	3.4	24.1	0.0	0.5	5.4	0.6	0.2	0.0	0.0	0.0	0.2	0.1	31.1	48.0	
225 柏矢町	0.0	0.0	0.0	843.5	2.9	1.2	847.6	0.3	0.2	0.1	0.6	0.0	0.3	2.7	0.0	0.0	0.0	0.0	0.0	0.0	0.0	3.6	851.2	
226 有明	0.0	0.0	0.0	4,725.4	1.0	0.2	4,726.6	0.0	3.7	0.0	3.7	0.0	0.0	0.8	0.0	0.0	0.0	0.0	0.0	0.0	0.0	4.5	4,731.1	
227 有明都計外	0.0	0.0	0.0	3,213.7	0.5	0.3	3,213.7	0.0	0.0	0.0	0.0	0.0	0.8	4.6	0.0	1.1	0.0	0.0	0.0	0.0	0.0	6.5	3,220.2	
228 牧都計外	1,593.8	801.7	2,395.5	9,866.0	109.5	285.7	12,656.7	844.0	108.5	112.7	1,065.2	8.1	117.3	419.4	18.4	79.0	0.0	124.8	16.7	6.6	27.1	1,882.6	14,539.3	
旧穂高町計																								

市街地区分	自然的地						都市的						土地						利用		(注1) 非 可 住 地								
	農地			山地			宅地			農林漁業施設用地			公益施設用地			道路用地			交通施設用地			公共空地			その他の空地			合計	
	田	畑	小計	水	林	面	其他自然	小計	住宅用地	商業用地	工業用地	小計	農林漁業施設用地	公益施設用地	道路用地	交通施設用地	公共空地	その他の公的施設用地	①	②		③	④	小計					
																									8.5	177.7	186.2		2.0
301北小倉	8.5	177.7	186.2	2.0	122.6	2.0	12.1	322.9	21.6	0.4	2.0	24.0	0.0	1.6	18.3	0.0	0.8	0.0	0.0	0.0	0.0	0.0	0.0	0.0	0.0	44.7	367.6		332.8
302南小倉	15.1	56.7	71.8	1.7	192.0	1.7	5.1	270.6	13.5	0.6	0.2	14.3	0.0	1.5	12.0	0.0	2.1	0.0	0.0	0.0	0.0	0.2	4.3	34.4	305.0	282.5	22.5		
303東小倉	0.8	175.2	176.0	1.4	20.8	1.4	9.1	207.3	25.7	3.9	2.1	31.7	0.6	5.0	18.9	0.0	2.8	0.0	0.0	0.0	0.1	2.1	61.2	268.5	228.7	39.8			
304室町	0.0	259.2	259.2	1.5	15.1	1.7	9.7	285.7	6.5	0.8	3.4	10.7	3.9	1.2	18.5	0.0	3.3	0.0	0.0	0.0	0.0	0.1	37.7	323.4	288.9	34.5			
305野沢	74.9	45.9	120.8	0.7	0.7	0.9	1.7	124.1	31.8	4.1	0.9	36.8	0.4	1.4	14.8	0.0	0.9	0.0	0.0	0.1	0.1	0.2	54.7	178.8	156.0	22.8			
306上長尾	53.1	74.7	127.8	2.9	2.9	1.7	14.3	146.7	29.1	1.6	17.8	48.5	1.9	5.5	19.2	4.1	2.0	0.0	0.0	2.9	0.2	0.3	84.6	231.3	184.5	46.8			
307下長尾	81.6	20.8	102.4	0.1	0.1	0.8	1.1	104.4	31.1	2.7	1.9	35.7	0.2	1.2	13.5	0.0	0.6	0.0	0.0	0.1	0.0	0.1	51.4	155.8	138.6	17.2			
308檜	72.6	102.8	175.4	0.1	0.1	2.1	4.1	181.7	27.9	5.6	0.6	34.1	0.0	2.2	17.6	0.0	1.1	0.0	0.0	0.0	0.0	0.1	55.1	236.8	208.4	28.4			
309住吉	56.9	11.2	68.1	0.0	0.0	1.1	1.8	71.0	9.6	1.5	0.3	11.4	0.0	0.1	7.2	0.0	0.8	0.0	0.0	0.0	0.0	0.0	19.5	90.5	78.4	12.1			
310七日市場	61.7	18.9	80.6	0.0	0.0	0.8	1.3	82.7	25.4	0.3	0.1	25.8	0.0	0.6	9.2	0.7	0.6	0.0	0.0	0.0	0.0	0.8	37.7	120.4	107.2	13.2			
311一日市場	54.9	23.2	78.1	0.0	0.0	1.3	1.6	81.0	53.3	2.2	2.3	57.8	0.0	2.6	15.5	1.8	1.3	0.0	0.0	0.1	0.3	0.3	79.7	160.7	136.7	24.0			
312二木	29.5	11.7	41.2	0.1	0.1	0.3	0.2	41.8	17.4	0.4	1.2	19.0	0.0	10.8	7.4	0.0	3.8	0.0	0.0	0.0	0.0	0.2	41.2	83.0	60.4	22.6			
313及木	46.8	14.7	61.5	0.0	0.0	0.6	0.2	62.3	11.6	0.0	0.1	11.7	0.0	1.6	6.5	0.1	0.3	0.0	0.0	0.0	0.0	0.0	20.2	82.5	73.2	9.3			
314中萱	176.5	32.8	209.3	0.2	0.2	3.5	2.1	215.1	54.4	0.7	2.9	58.0	0.0	3.0	24.1	2.2	1.5	0.0	0.0	1.2	0.2	0.4	90.6	305.7	269.0	36.7			
315黒沢北沢都計外	0.0	0.0	0.0	1,101.4	0.9	0.1	1,102.4	0.0	0.0	0.0	0.0	0.0	0.0	0.0	8.3	0.0	0.0	0.0	0.0	0.0	0.0	0.0	8.3	1,110.7	1,101.5	9.2			
旧三郷村計	732.9	1,025.5	1,758.4	1,456.0	20.8	64.5	3,299.7	358.9	24.8	35.8	419.5	7.0	38.3	211.0	8.9	21.9	0.0	0.0	4.4	1.1	8.9	721.0	4,020.7	3,646.8	373.9				
401岩原	45.4	42.9	88.3	610.8	4.1	6.8	710.0	22.9	4.7	1.5	29.1	0.1	1.7	26.8	0.0	76.3	0.0	0.0	0.0	0.0	0.1	134.1	844.1	724.6	119.5				
402倉田	68.6	17.1	85.7	0.1	0.1	0.1	2.2	88.1	19.4	0.3	0.8	20.5	0.0	6.9	11.1	0.0	0.8	0.0	0.0	0.0	0.0	0.3	39.6	127.7	106.6	21.1			
403上堀	93.9	39.0	132.9	1.7	2.4	1.6	138.6	30.3	9.4	15.8	55.5	0.0	15.9	23.5	11.4	2.4	0.0	0.0	0.1	0.5	0.0	109.3	247.9	184.8	63.1				
404中堀	55.4	27.9	83.3	0.0	0.0	2.6	2.6	88.5	24.3	0.3	0.6	25.2	0.0	0.3	10.8	0.0	0.6	0.0	0.0	0.0	0.0	0.2	37.1	125.6	108.7	16.9			
405下堀	88.9	41.2	130.1	2.1	2.1	2.0	1.9	136.1	36.1	1.3	0.8	38.2	0.0	1.0	15.3	0.1	0.8	0.0	0.0	0.2	0.2	0.0	55.8	191.9	170.9	21.0			
406扇町	45.3	25.1	70.4	0.3	0.3	0.2	0.8	71.7	16.1	1.0	0.4	17.5	0.0	0.4	9.1	0.0	0.6	0.0	0.0	0.0	0.0	0.0	27.6	99.3	88.3	11.0			
407小田多井	56.8	36.7	93.5	0.5	1.1	1.1	2.3	97.4	12.8	0.1	0.6	13.5	0.0	0.5	7.5	0.0	0.6	0.0	0.0	0.0	0.0	0.1	22.2	119.6	107.6	12.0			
408田尻	88.9	37.1	126.0	1.5	1.5	0.5	1.7	129.7	25.4	0.4	1.7	27.5	1.6	0.6	11.8	0.0	0.8	0.0	0.0	0.1	0.3	42.7	172.4	157.1	15.3				
409田多井	60.1	115.7	175.8	32.5	1.4	8.8	218.5	30.4	2.7	15.8	48.9	0.6	0.7	19.0	0.0	3.4	0.0	0.0	0.0	0.0	0.4	73.0	291.5	256.8	34.7				
410岩原都計外	0.0	0.0	0.0	4,251.5	5.4	5.3	4,262.2	0.0	0.7	0.0	0.7	0.0	1.8	8.6	0.0	1.3	0.0	0.0	0.0	0.0	0.0	0.0	12.4	4,274.6	4,252.2	22.4			
旧堀金村計	603.3	382.7	986.0	4,901.0	19.8	34.0	5,940.8	217.7	20.9	38.0	276.6	2.3	29.8	143.5	11.5	87.6	0.0	0.0	0.3	0.8	1.4	553.8	6,494.6	6,157.6	337.0				

市街地区分	自然的土地利用					都市的										土地利用				(注1) 非可住地					
	農地		山	水	その他自然 地	宅地			農林漁業 地施設用	公益施設 用地	道路用地	交通施設 用地	公共空地	その他公的 施設用	その他空地 ①	その他空地 ②	その他空地 ③	その他空地 ④	小計						
	田	畑				小計	住宅 用地	商業 用地													工業 用地	小計			
			足	科	中				町	科	潮	沢	戸	野	野	野	原	原	郷				旧明科町計	行政区域計	
501 大	12.9	15.7	28.6	245.8	3.7	25.5	303.6	8.1	0.1	0.7	8.9	0.0	0.8	10.7	0.0	1.2	0.0	0.0	0.0	0.0	0.0	0.4	22.0	283.8	41.8
502 明	25.3	22.8	48.1	219.9	1.0	13.5	282.5	22.9	0.5	1.8	25.2	0.0	2.9	15.9	2.5	1.1	0.0	0.0	0.0	0.0	0.4	0.4	48.4	294.1	36.8
503 宮	49.5	30.4	79.9	112.5	8.9	28.7	230.0	20.3	1.5	4.8	26.6	0.0	1.4	12.5	1.8	4.8	0.0	0.0	0.2	0.5	1.1	48.9	220.0	58.9	
504 町	8.9	6.4	15.3	20.0	6.5	10.0	51.8	11.4	0.6	0.7	12.7	0.0	7.2	6.2	0.9	15.0	0.0	0.0	0.6	1.2	43.8	95.6	49.4	46.2	
505 明	4.0	5.4	9.4	20.2	9.0	10.9	49.5	16.7	2.6	1.1	20.4	0.0	7.1	8.6	2.8	7.0	0.0	0.0	0.3	1.3	3.6	51.1	100.6	53.1	47.5
506 潮	11.6	9.1	20.7	47.9	5.5	14.1	88.2	13.5	0.3	1.8	15.6	0.0	9.1	7.3	0.1	0.5	0.0	0.0	0.3	0.2	0.9	34.0	122.2	85.1	37.1
507 潮	2.1	20.7	22.8	1,392.1	4.2	21.6	1,440.7	19.5	0.2	0.1	19.8	0.6	1.2	27.1	0.2	1.9	0.0	0.0	0.0	0.0	2.9	53.7	1,494.4	1,438.1	56.3
508 木	0.1	1.5	1.6	30.7	2.4	1.9	36.6	3.1	0.0	0.1	3.2	0.0	0.0	1.2	0.0	0.1	0.0	0.0	0.0	0.0	0.0	4.5	41.1	35.4	5.7
509 上	9.8	3.6	13.4	49.6	4.6	5.0	72.6	3.7	0.0	1.1	4.8	0.0	0.4	3.1	0.0	0.9	0.0	0.0	0.0	0.0	0.0	9.2	81.8	67.8	14.0
510 上	65.7	29.6	95.3	71.9	8.4	33.8	209.4	17.6	2.2	3.2	23.0	0.5	2.8	12.5	0.0	4.3	0.0	0.0	0.0	0.0	0.0	44.0	253.4	190.7	62.7
511 下	24.5	13.1	37.6	70.4	10.5	44.7	163.2	17.5	1.2	11.5	30.2	0.3	1.1	12.5	0.0	1.2	0.0	0.0	0.1	0.4	6.8	52.6	215.8	143.7	72.1
512 塩	9.0	9.1	18.1	22.0	7.0	8.4	55.5	7.4	0.0	0.0	7.4	0.0	0.2	5.5	0.0	0.4	0.0	0.0	0.2	0.0	0.8	14.5	70.0	48.5	21.5
513 荻	43.5	15.8	59.3	136.4	9.9	14.9	220.5	16.4	3.8	0.8	21.0	0.0	0.8	13.7	0.3	5.6	0.0	0.0	0.1	0.3	0.8	42.6	263.1	216.8	46.3
514 南	39.1	28.7	67.8	369.6	24.0	30.0	491.4	17.4	0.3	7.7	25.4	0.0	1.3	17.4	1.7	1.1	0.0	0.0	0.0	0.0	0.3	47.2	538.6	463.1	75.5
旧明科町計	306.0	211.9	517.9	2,809.0	105.6	263.0	3,695.5	195.5	13.3	35.4	244.2	1.4	36.3	154.2	10.3	45.1	0.0	0.0	1.2	3.7	20.1	516.5	4,212.0	3,589.6	622.4
行政区域計	4,361.5	2,758.9	7,120.4	19,888.8	344.1	874.8	28,228.1	2,098.1	261.0	314.8	2,673.9	22.7	323.6	1,244.6	65.5	276.0	0.0	186.6	23.8	34.1	98.7	4,949.5	33,177.6	29,913.4	3,264.2

(注1)非可住地は、以下のとおりとする。

「水面」、「その他自然地」、「公益施設用地」、「交通施設用地」、「道路用地」、「公共空地」、「公共空地」、「その他空地(1ha以上)な商業用地・工業専用地域等も非可住地とした。

C0304 宅地開発状況

本市における宅地開発行為は平成30年以降30件あり、面積の合計は349,206㎡となっている。開発用途の内訳は住宅13件、商業4件、工業5件、公益施設用地3件、その他5件となっている。

表3-4 開発許可状況

(安曇野市調査(基準日:令和5年3月31日時点))

年次	行政区域											
	住 宅		商 業		工 業		公益施設用地		そ の 他		不 明	
	件数	面積(㎡)	件数	面積(㎡)	件数	面積(㎡)	件数	面積(㎡)	件数	面積(㎡)	件数	面積(㎡)
平成30年	1	4,429	1	7,376	0	0	0	0	1	4,240	0	0
令和元年	3	28,589	0	0	1	4,390	2	12,687	1	5,279	0	0
令和2年	2	16,211	0	0	2	81,142	1	3,819	1	5,248	0	0
令和3年	3	14,385	3	92,686	1	9,871	0	0	1	15,297	0	0
令和4年	4	18,654	0	0	1	18,615	0	0	1	6,288	0	0
合 計	13	82,267	4	100,062	5	114,018	3	16,507	5	36,352	0	0
年次	非線引き用途地域											
	住 宅		商 業		工 業		農 林 漁 業		そ の 他		合 計	
	件数	面積(㎡)	件数	面積(㎡)	件数	面積(㎡)	件数	面積(㎡)	件数	面積(㎡)	件数	面積(㎡)
平成30年	1	4,429	0	0	0	0	0	0	0	0	1	4,429
令和元年	0	0	0	0	0	0	1	9,001	0	0	1	9,001
令和2年	1	11,239	0	0	0	0	0	0	0	0	1	11,239
令和3年	1	6,323	0	0	1	9,871	0	0	0	0	2	16,194
令和4年	3	12,788	0	0	0	0	0	0	1	6,288	4	19,076
合 計	6	34,778	0	0	1	9,871	1	9,001	1	6,288	9	59,938
年次	非線引き用途白地地域											
	住 宅		商 業		工 業		農 林 漁 業		そ の 他		合 計	
	件数	面積(㎡)	件数	面積(㎡)	件数	面積(㎡)	件数	面積(㎡)	件数	面積(㎡)	件数	面積(㎡)
平成30年	0	0	1	7,376	0	0	0	0	1	4,240	0	0
令和元年	3	28,589	0	0	1	4,390	1	3,686	1	5,279	0	0
令和2年	1	4,972	0	0	2	81,142	1	3,819	1	5,248	0	0
令和3年	2	8,062	3	92,686	0	0	0	0	1	15,297	0	0
令和4年	1	5,866	0	0	1	18,615	0	0	0	0	0	0
合 計	7	47,488	4	100,062	4	104,148	2	7,505	4	30,064	0	0
年次	居住誘導区域											
	住 宅		商 業		工 業		農 林 漁 業		そ の 他		合 計	
	件数	面積(㎡)	件数	面積(㎡)	件数	面積(㎡)	件数	面積(㎡)	件数	面積(㎡)	件数	面積(㎡)
平成30年	1	4,429	0	0	0	0	0	0	0	0	0	0
令和元年	2	17,250	0	0	0	0	1	9,001	0	0	0	0
令和2年	1	11,239	0	0	0	0	0	0	0	0	0	0
令和3年	2	11,296	1	6,103	1	9,871	0	0	0	0	0	0
令和4年	3	12,788	0	0	0	0	0	0	0	0	0	0
合 計	9	57,001	1	6,103	1	9,871	1	9,001	0	0	0	0
年次	都市機能誘導区域											
	住 宅		商 業		工 業		農 林 漁 業		そ の 他		合 計	
	件数	面積(㎡)	件数	面積(㎡)	件数	面積(㎡)	件数	面積(㎡)	件数	面積(㎡)	件数	面積(㎡)
平成30年	1	4,429	0	0	0	0	0	0	0	0	0	0
令和元年	2	17,250	0	0	0	0	1	9,001	0	0	0	0
令和2年	1	11,239	0	0	0	0	0	0	0	0	0	0
令和3年	2	11,296	1	6,103	1	9,871	0	0	0	0	0	0
令和4年	3	12,788	0	0	0	0	0	0	0	0	0	0
合 計	9	57,001	1	6,103	1	9,871	1	9,001	0	0	0	0

注:1,000㎡以上の開発

安曇野市の居住誘導区域と都市機能誘導区域は同一の範囲である。

C0305 農地転用状況

都市計画区域における農地転用は、平成30年度から令和4年度までの5年間で1,329件、面積720,407㎡であり、そのうち用途地域指定区域が219件、面積が122,172㎡、用途地域指定外区域が1,110件、面積が598,235㎡となっている。転用の目的別では、用途地域指定区域、用途地域指定外区域ともに住宅用地への転用件数が多く、次いでその他(商業施設、駐車場等)への転用となっている。

表3-5 農地転用状況

(安曇野市調査(基準日:令和5年3月31日時点))

		住宅用地		工業用地		公共用地		その他		合計		前年度の農地面積(ha)	転用率(%)
		件数	面積	件数	面積	件数	面積	件数	面積	件数	面積		
指用 定途 区地 域域	H30	40	23,483	0	0	0	0	14	4,458	54	27,941	116.7	2.4
	R1	30	14,274	1	49	8	8,867	8	6,408	47	29,598	113.9	2.6
	R2	25	12,294	0	0	0	0	6	2,952	31	15,246	110.9	1.4
	R3	36	17,962	0	0	1	571	4	1,403	41	19,936	109.4	1.8
	R4	35	25,904	0	0	1	465	10	3,082	46	29,451	107.4	2.7
	合計	166	93,917	1	0	10	9,903	42	18,303	219	122,172		10.5
指用 定途 外区 域域	H30	152	45,966	6	3,342	1	642	49	24,894	208	74,844	7,285.5	0.1
	R1	166	65,059	7	5,551	3	1,048	34	25,428	210	97,086	7,278.0	0.1
	R2	133	43,873	32	76,690	10	4,266	60	27,855	235	152,684	7,268.3	0.2
	R3	119	51,447	10	5,169	4	1,024	89	93,279	222	150,919	7,253.0	0.2
	R4	175	70,050	7	18,042	9	3,787	44	30,823	235	122,702	7,237.9	0.2
	合計	745	276,395	62	108,794	27	10,767	276	202,279	1,110	598,235		0.8
都 市 計 画 区 域	H30	192	69,449	6	3,342	1	642	63	29,352	262	102,785	7,402.1	0.1
	R1	196	79,333	8	5,600	11	9,915	42	31,836	257	126,684	7,391.9	0.2
	R2	158	56,167	32	76,690	10	4,266	66	30,807	266	167,930	7,379.2	0.2
	R3	155	69,409	10	5,169	5	1,595	93	94,682	263	170,855	7,362.4	0.2
	R4	210	95,954	7	18,042	10	4,252	54	33,905	281	152,153	7,345.3	0.2
	合計	911	370,312	63	108,843	37	20,670	318	220,582	1,329	720,407		1.0

(注) 転用率=過去1年間の農地転用面積/前年の農地面積×100
=5年間の農地転用面積/5年前の農地面積×100

単位:件、㎡

図3-2 農地転用状況(H30~R4)

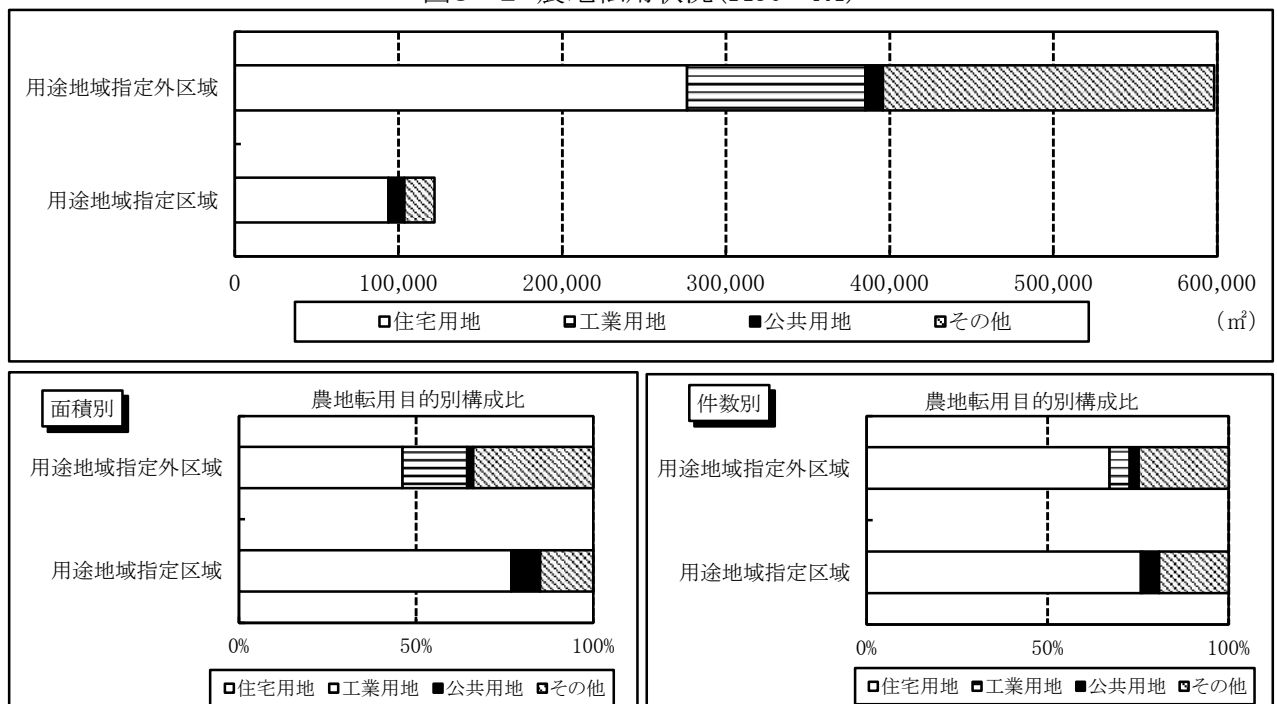

C0307 新築動向

平成30年度から令和4年度にかけての都市計画区域における新築件数は2,342件で、延床面積が1,298,697㎡である。用途別の件数の比率は住宅が91.0%、商業が4.5%、工業が1.0%、公共施設が1.9%、その他が1.6%となっている。

用途地域指定区域の新築状況については、件数667件のうち住宅が619件(92.8%)で、延床面積が197,549㎡である。平均建ぺい率、容積率はそれぞれ25.5%、43.9%になっている。

用途地域指定区域の新築件数を地区別にみると、新田地区が78件で最も多く、建物の用途別の比率は、ほとんどの地区において住宅の占める割合が高い。用途地域指定外区域で最も新築件数が多かったのは、一日市場で123件となっている。

図3-3 地区別新築状況(用途地域指定区域)



図3-4 地区別新築状況(用途地域指定外区域)



表3-6-1 地区別新築状況(用途地域指定区域)

(安曇野市調査(基準日:平成30年度~令和4年度))

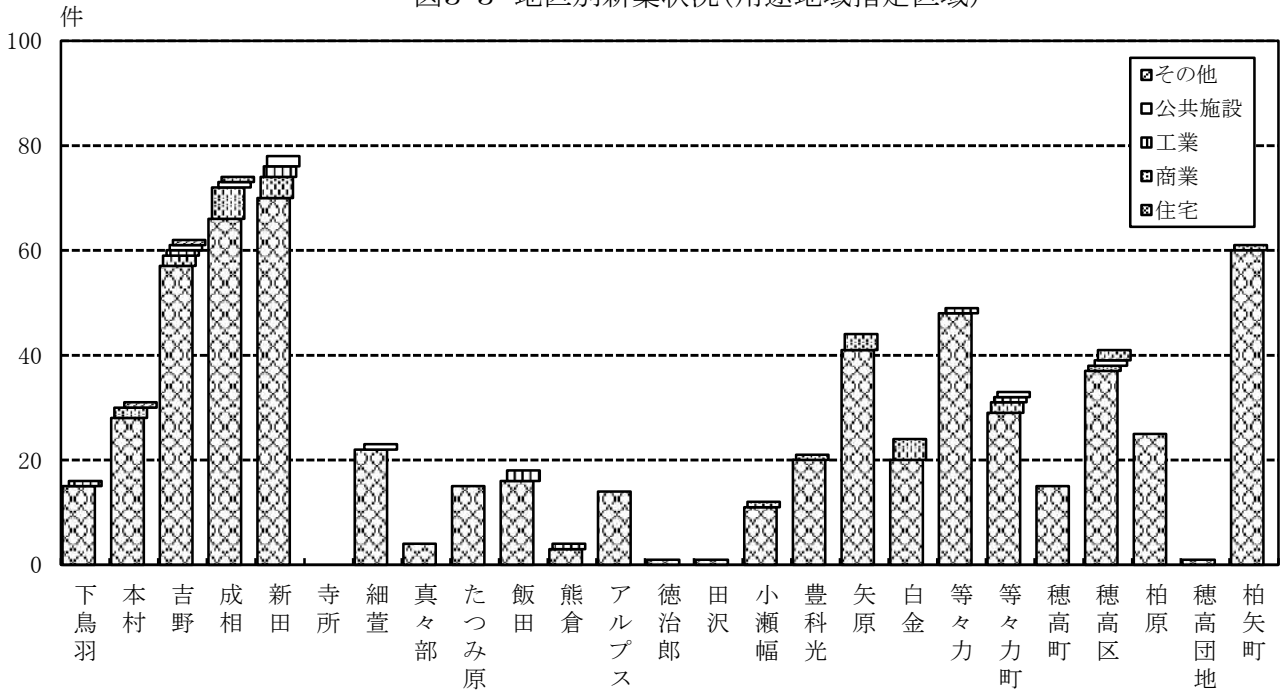
地区名	住 宅		商 業 施 設		工 業 施 設		公 共 施 設		そ の 他	
	件数	面積	件数	面積	件数	面積	件数	面積	件数	面積
	件	m ²	件	m ²	件	m ²	件	m ²	件	m ²
下 鳥 羽	15	6,712	0	0	1	133	0	0	0	0
本 村	28	8,490	2	420	0	0	0	0	1	277
吉 野	57	13,762	2	752	1	4,020	1	1,125	1	361
成 相	66	19,649	6	1,435	0	0	1	466	1	190
新 田	70	20,108	4	5,099	2	5,488	2	1,705	0	0
寺 所	0	0	0	0	0	0	0	0	0	0
細 萱	22	6,243	0	0	0	0	1	211	0	0
真 々 部	4	1,112	0	0	0	0	0	0	0	0
た つ み 原	15	3,734	0	0	0	0	0	0	0	0
飯 田	16	4,352	0	0	2	3,095	0	0	0	0
熊 倉	3	564	1	417	0	0	0	0	0	0
ア ル プ ス	14	4,633	0	0	0	0	0	0	0	0
徳 治 郎	1	998	0	0	0	0	0	0	0	0
田 沢	1	465	0	0	0	0	0	0	0	0
小 瀬 幅	11	2,712	1	337	0	0	0	0	0	0
豊 科 光	20	6,885	1	452	0	0	0	0	0	0
豊科地域計	343	100,419	17	8,912	6	12,736	5	3,507	3	828
矢 原	41	10,004	3	1,785	0	0	0	0	0	0
白 金	20	5,166	4	11,546	0	0	0	0	0	0
等 々 力	48	11,359	0	0	1	212	0	0	0	0
等 々 力 町	29	11,258	2	685	1	285	1	616	0	0
穂 高 町	15	4,134	0	0	0	0	0	0	0	0
穂 高 区	37	11,077	1	14,074	0	0	1	8,963	2	20,917
柏 原	25	29,184	0	0	0	0	0	0	0	0
穂 高 団 地	1	189	0	0	0	0	0	0	0	0
柏 矢 町	60	14,758	1	2,157	0	0	0	0	0	0
穂高地域計	276	97,129	11	30,247	2	497	2	9,579	2	20,917
用途地域指定区域	619	197,548	28	39,159	8	13,233	7	13,086	5	21,745

表3-6-2 地区別新築状況(用途地域指定外区域-1)

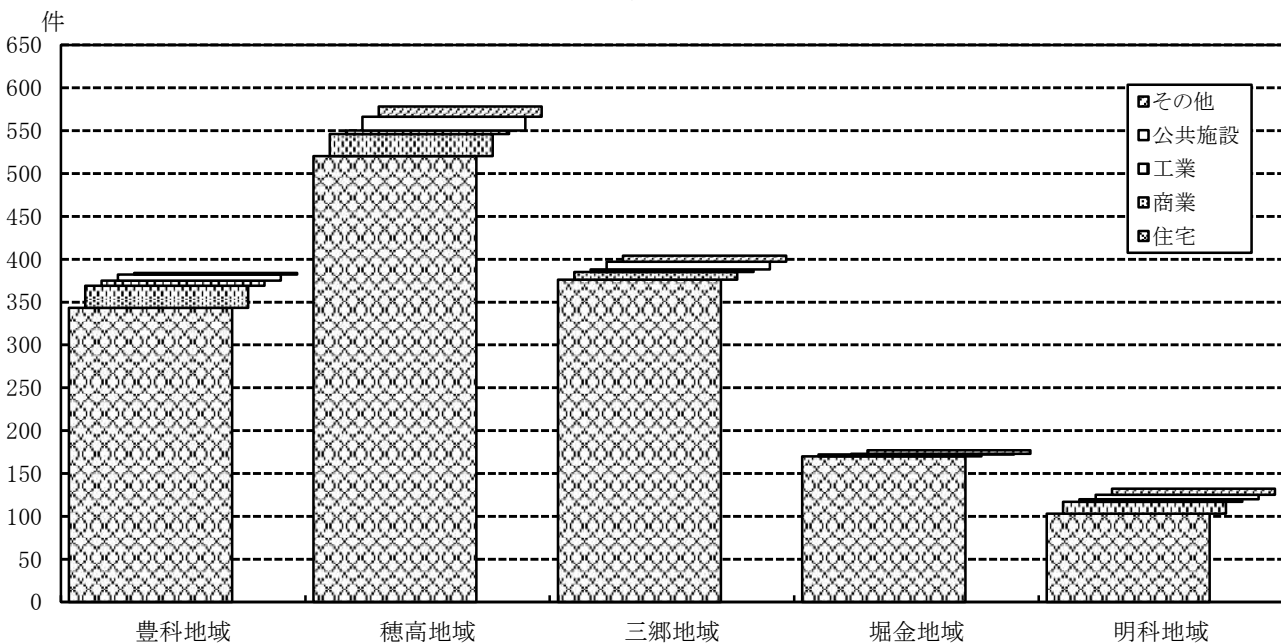
(安曇野市調査(基準日:平成30年度~令和4年度))

地区名	住 宅		商 業 施 設		工 業 施 設		公 共 施 設		そ の 他	
	件数	面積	件数	面積	件数	面積	件数	面積	件数	面積
	件	㎡	件	㎡	件	㎡	件	㎡	件	㎡
上 鳥 羽	27	11,035	4	1,903	0	0	1	610	0	0
下 鳥 羽	90	27,373	3	8,029	0	0	0	0	0	0
本 村	4	1,394	0	0	0	0	0	0	0	0
吉 野	21	7,251	0	0	0	0	1	2,208	0	0
成 相	0	0	0	0	0	0	0	0	0	0
新 田	0	0	0	0	0	0	0	0	0	0
寺 所	17	6,281	9	40,703	0	0	2	1,899	0	0
踏 入	17	6,250	0	0	0	0	0	0	0	0
細 萱	27	9,241	0	0	1	12,389	1	3,789	0	0
重 柳	26	9,629	2	1,797	0	0	0	0	0	0
真 々 部	50	16,777	1	812	2	4,599	1	1,279	1	5,279
た つ み 原	0	0	0	0	0	0	0	0	0	0
飯 田	11	4,312	1	899	0	0	0	0	0	0
下 飯 田	8	3,318	1	2,324	1	6,981	1	29,483	0	0
中 曾 根	14	5,002	1	301	0	0	0	0	0	0
熊 倉	15	4,837	1	197	2	52,132	0	0	0	0
徳 治 郎	6	2,401	3	22,089	0	0	0	0	0	0
田 沢	4	1,518	0	0	0	0	0	0	1	278
小 瀬 幅	1	258	0	0	0	0	0	0	0	0
大 口 沢	0	0	0	0	0	0	0	0	0	0
豊 科 光	5	1,871	0	0	0	0	0	0	0	0
豊科地域計	343	118,748	26	79,054	6	76,101	7	39,268	2	5,557
矢 原	17	6,255	0	0	0	0	0	0	0	0
白 金	14	5,532	1	12,205	0	0	0	0	1	941
等 々 力	13	32,150	1	4,884	0	0	0	0	0	0
等々力町	7	2,455	1	518	0	0	1	977	1	39
穂 高 町	24	8,265	0	0	0	0	1	564	0	0
穂 高 区	52	18,959	5	4,832	0	0	2	1,301	2	8,209
狐 島	12	4,973	2	3,756	0	0	1	15,670	0	0
青 木 花 見	17	7,971	0	0	2	5,363	1	886	1	317
島 新 田	11	4,626	3	2,130	0	0	0	0	1	190
橋 爪	18	7,310	0	0	0	0	0	0	0	0
耳 塚	13	5,246	0	0	0	0	1	2,016	0	0
富 田	25	8,175	1	724	0	0	0	0	2	918
豊 里	30	17,577	0	0	1	647	3	15,730	0	0
小 岩 嶽	23	15,621	0	0	0	0	1	900	0	0
嵩 下	6	3,784	1	114	0	0	0	0	0	0
新 屋	24	14,161	0	0	0	0	1	1,400	1	962
古 厩	40	29,950	1	998	1	714	0	0	0	0
宮 城	16	14,573	1	2,596	0	0	0	0	1	479
立 足	34	21,997	1	679	0	0	2	1,787	0	0
牧	13	9,461	1	2,899	0	0	1	282	1	40,619
塚 原	12	6,179	1	1,189	0	0	0	0	0	0
久 保 田	22	9,177	2	999	0	0	1	487	1	700
柏 原	77	23,427	4	2,637	0	0	0	0	0	0
有 明	0	0	0	0	0	0	0	0	0	0
穂高地域計	520	277,824	26	41,160	4	6,724	16	42,000	12	53,374
北 小 倉	1	500	0	0	1	481	0	0	0	0
南 小 倉	5	3,182	0	0	0	0	1	286	0	0
東 小 倉	9	3,928	1	394	1	460	1	322	2	361
室 町	1	293	0	0	1	1,023	0	0	1	245

表3-6-3 地区別新築状況(用途地域指定外区域-2)

(安曇野市調査(基準日:平成30年度~令和4年度))

地区名	住宅		商業施設		工業施設		公共施設		その他	
	件数	面積	件数	面積	件数	面積	件数	面積	件数	面積
	件	m ²	件	m ²	件	m ²	件	m ²	件	m ²
野 沢	28	9,805	2	681	0	0	0	0	1	754
上 長 尾	25	9,193	1	914	0	0	3	3,157	3	2,986
下 長 尾	50	15,133	2	539	0	0	1	762	0	0
榆	16	7,395	1	825	0	0	1	290	0	0
住 吉	4	2,767	0	0	0	0	0	0	0	0
七 日 市 場	17	6,539	1	410	0	0	0	0	0	0
一 日 市 場	121	32,965	1	1,387	0	0	1	343	0	0
二 木	32	9,080	0	0	0	0	1	4,719	0	0
及 木	14	5,484	0	0	0	0	0	0	0	0
中 萱	53	17,691	0	0	0	0	0	0	0	0
三郷地域計	376	123,955	9	5,150	3	1,964	9	9,879	7	4,346
岩 原	8	2,992	0	0	0	0	0	0	1	1,988
倉 田	9	3,412	0	0	0	0	0	0	1	541
上 堀	59	19,861	1	145	0	0	1	981	1	1,575
中 堀	32	10,969	1	270	0	0	0	0	0	0
下 堀	30	10,318	0	0	0	0	0	0	0	0
扇 町	5	2,098	0	0	0	0	0	0	0	0
小 田 多 井	7	3,447	0	0	0	0	0	0	0	0
田 尻	14	7,697	0	0	0	0	0	0	0	0
田 多 井	6	2,836	0	0	0	0	0	0	1	677
堀金地域計	170	63,630	2	415	0	0	1	981	4	4,781
大 足	2	859	0	0	0	0	0	0	0	0
明 科 光	14	6,236	0	0	0	0	0	0	0	0
宮 中	14	6,600	7	2,581	0	0	0	0	0	0
町	6	1,419	0	0	1	1,299	0	0	3	391
明 科	31	7,386	4	5,564	0	0	4	1,235	2	551
潮	16	5,298	0	0	0	0	0	0	0	0
潮 沢	0	0	0	0	0	0	0	0	0	0
木 戸	0	0	0	0	0	0	0	0	0	0
上 生 野	1	626	0	0	0	0	0	0	0	0
上 押 野	3	912	0	0	0	0	1	484	0	0
下 押 野	7	2,613	1	640	1	99	0	0	0	0
塩 川 原	2	918	0	0	0	0	0	0	0	0
荻 原	7	2,956	2	1,213	1	357	0	0	1	197
南 陸 郷	0	0	0	0	0	0	0	0	1	8,580
明科地域計	103	35,823	14	9,998	3	1,755	5	1,719	7	9,719
用途地域指定外区域計	1,512	619,980	77	135,777	16	86,544	38	93,847	32	77,777
都市計画区域	2,131	817,528	105	174,936	24	99,777	45	106,933	37	99,522

表3-6-4 地区別新築状況(旧町村別)

(安曇野市調査(基準日:平成30年度~令和4年度))

地区名	住宅		商業施設		工業施設		公共施設		その他	
	件数	面積	件数	面積	件数	面積	件数	面積	件数	面積
	件	m ²	件	m ²	件	m ²	件	m ²	件	m ²
豊科地域(用途内)	343	100,419	17	8,912	6	12,736	5	3,507	3	828
豊科地域(用途外)	343	118,748	26	79,054	6	76,101	7	39,268	2	5,557
豊科地域計	686	219,167	43	87,966	12	88,837	12	42,775	5	6,385
穂高地域(用途内)	276	97,129	11	30,247	2	497	2	9,579	2	20,917
穂高地域(用途外)	520	277,824	26	41,160	4	6,724	16	42,000	12	53,374
穂高地域計	796	374,953	37	71,407	6	7,221	18	51,579	14	74,291
三郷地域(用途外)	376	123,955	9	5,150	3	1,964	9	9,879	7	4,346
堀金地域(用途外)	170	63,630	2	415	0	0	1	981	4	4,781
明科地域(用途外)	103	35,823	14	9,998	3	1,755	5	1,719	7	9,719

C0308-1 都市計画に関する条例・要綱等

近年は、既存の条例等の改正のほか、住宅宿泊事業に関する条例が定められるなど、生活の多様化への適応が進められている。

表3-7 条例・要綱等

(安曇野市調査(基準日:令和5年4月1日時点))

決定主体	条例・要綱等の名称	公布・決定年月日		対象範囲	概要・趣旨等
		当初	最終変更		
県	長野県附属機関条例	R2.3.19	R3.3.25	長野県全域	執行機関の附属機関の設置並びにその組織及び運営に関し必要な事項を定める。
県	都市計画法に基づく開発許可等の基準に関する条例	H16.3.29	R3.12.20	都市計画区域	都市計画法及び同施行令に基づき、開発許可等の基準に関し必要な事項を定める。
県	長野県産業投資応援条例	H17.3.28	R3.7.12	産業投資応援地域	製造業、情報サービス業等を営む法人等が行う投資を応援することにより雇用の確保及び地域経済の発展を図るため、当該法人等が取得する家屋等に係る不動産取得税に対する長野県県税条例の特例その他当該法人等の投資を応援するために講ずる措置について定める。
県	住宅地公共施設整備事業補助金交付要綱	S54.11.29	H12.4.24	長野県全域	住宅地の開発において市町村等が行う道路や公園緑地等の整備に対する補助金の交付に関し必要な事項を定める。
県	都市計画区域のうち用途地域の指定のない区域内の建築物に係る制限	H16.4.22	R5.1.23	都市計画区域	建築基準法に基づき、都市計画区域のうち用途地域の指定のない区域内の建築物に関わる制限について定める。
県	長野県建築基準条例	S46.7.13	R2.3.19	長野県全域	建築基準法第39条、第40条、第43条第3項、第56条の2及び第107条の規定により、災害危険区域の指定及び同区域内における建築物の制限、建築物の敷地又は構造に関する制限の付加、建築物の敷地と道路との関係についての制限の付加並びに日影による中高層の建築物の高さの制限に関し必要な事項を定める。
県	長野県環境影響評価条例	H10.3.30	R5.3.20	長野県全域	長野県内で行われる大規模で環境影響の程度が著しいものとなる恐れがある事業について、環境影響評価の手続き等に必要な事項を定める。
県	長野県都市公園条例	S41.3.30	R4.3.24	長野県全域	都市公園法等に基づき、長野県内の都市公園の設置、管理等に必要な事項を定める。
県	長野県立自然公園条例	S35.7.18	R4.3.24	長野県全域	自然公園法に基づき、長野県立自然公園の指定、保護、利用等に関し、必要な事項を定めるものとする。
県	長野県景観条例	H4.3.19	R4.10.20	長野県全域	景観法に基づき景観計画の策定、行為の規制、景観重要建造物等の指定等について定め、地域の特性を生かした景観の育成を図ることで県民の生活の向上に資する。
県	屋外広告物条例	H5.10.18	R4.3.24	長野県全域	屋外広告物法に基づき、屋外広告物の表示、掲出物件の設置・維持等の規制に関し必要な事項を定める。

決定主体	条例・要綱等の名称	公布・決定年月日		対象範囲	概要・趣旨等
		当初	最終変更		
県	長野県住宅宿泊事業の適正な実施に関する条例	H30.3.22	-	長野県全域	住宅宿泊事業の実施に関し、事業者等の責務を明らかにするとともに、法第18条の規定による住宅宿泊事業の実施の制限その他必要な事項を定めることにより、住宅宿泊事業の適正な運営を確保し、もって県民の良好な生活環境を保全する。
市	安曇野市都市計画審議会条例	H17.10.1	H19.3.29	安曇野市全域	安曇野市の都市計画を審議する都市計画審議会の組織及び運営に必要な事項を定める。
市	安曇野市の適正な土地利用に関する条例	H22.9.30	R5.3.23	安曇野市全域	合併時の課題となっていた土地利用制度について、独自条例を制定し統一を図ることとし、「豊かな自然環境や景観、歴史・文化を守り、暮らしやすさと産業発展のバランスが取れた田園産業都市づくり」を目標像に掲げ、まちづくりの基盤となる土地の適正かつ合理的な利用を推進するために、この条例を制定する。
市	安曇野市都市計画等に関する制度評価委員会設置要綱	H23.4.8	H31.2.26	安曇野市全域	安曇野市の土地利用管理に関する制度の運用にあたり評価検証するために、安曇野市都市計画等に関する制度評価委員会を設置し、その組織及び運営について必要な事項を定める。
市	安曇野市道路整備推進計画策定協議会設置要綱	H26.6.3	-	安曇野市全域	安曇野市道路整備推進計画の策定にあたり、安曇野市道路整備推進計画策定協議会の設置及び運営に関し必要な事項を定めるものとする
市	安曇野市緑の基本計画推進協議会設置要綱	R4.3.23	-	安曇野市全域	緑の基本計画策定の参考とするため、安曇野市緑の基本計画策定検討委員会を設置し、その組織及び運営について必要な事項を定める。
市	安曇野市土地区画整理事業助成要綱	H17.10.1	H26.6.12	用途指定地域	土地区画整理事業の施行者に対する技術援助または補助金の交付について必要な事項を定める。
市	安曇野市地区計画の区域内における建築物の制限に関する条例	H17.10.1	H25.3.22	地区計画区域	地区計画の区域(地区整備計画が定められている区域に限る。)内における建築物の敷地、構造及び用途に関する制限を定めることにより、適正な都市機能と健全な都市環境を確保する。
市	安曇野市地区計画等の案の作成手続に関する条例	H17.10.1	-	都市計画区域	地区計画等の原案の提示方法及び意見の提出方法を定める。
市	安曇野市都市再生整備計画評価委員会設置要綱	H21.8.18	H22.9.30	安曇野市全域	社会資本整備総合交付金交付要綱に基づき、安曇野市都市再生整備計画評価委員会の設置及び運営に関し、必要な事項を定める。
市	安曇野市建築物における駐車施設の附置等に関する条例	H17.10.1	-	商業地域および近隣商業地域	建築物又はその建築物の敷地内における駐車施設の附置、管理等について必要な事項を定める。
市	安曇野市公共下水道条例	H17.10.1	R1.12.25	安曇野市全域	下水道法等に基づき、公共下水道の設置、管理、使用等に関し必要な事項を定める。
市	安曇野市都市下水路条例	H17.10.1	H25.3.28	安曇野市全域	下水道法に基づき、都市下水路の設置及び管理について、必要な事項を定める。

決定主体	条例・要綱等の名称	公布・決定年月日		対象範囲	概要・趣旨等
		当初	最終変更		
市	安曇野市都市公園条例	H17.10.1	R4.6.29	安曇野市全域	都市公園法等に基づき、安曇野市内の都市公園の設置、管理等に必要な事項を定める。
市	安曇野市における高齢者、障害者等の移動等の円滑化のために必要な特定公園施設の設置の基準に関する条例	H25.3.28	-	安曇野市全域	高齢者、障害者等の移動等の円滑化の促進に関する法律に基づき、移動等円滑化のために必要な特定公園施設の設置に関する基準を定める。
市	安曇野市国営アルプスあづみの公園対策事業補助金交付要綱	H17.10.1	-	国営アルプスあづみの公園周辺	国営アルプスあづみの公園の事業の推進を図るため、周辺整備に必要な調査及び研究並びに地権者の組織化及び活動促進に要する経費に対する補助金の交付等について定める。
市	安曇野市景観条例	H22.9.30	R5.3.23	安曇野市全域	景観法に基づき景観計画の策定、行為の規制、景観重要建造物等の指定等について定め、次世代に誇れる景観づくりの推進を図り、もって暮らしやすさと産業発展のバランスが取れた田園産業都市の実現に資する。
市	安曇野市景観計画策定委員会設置要綱	H20.4.17	-	安曇野市全域	景観法に基づく安曇野市景観計画の素案策定にあたり設置する安曇野市景観計画策定委員会について定める。
市	安曇野市屋外広告物条例	H24.3.26	R5.3.23	安曇野市全域	屋外広告物法に基づき、屋外広告物の表示、掲出物件の設置・維持等の規制に関し必要な事項を定める。
市	安曇野市建築協定条例	H17.10.1	-	第一種低層住居専用地域、第二種低層住居専用地域、第一種中高層住居専用地域、第二種中高層住居専用地域、第一種住居地域、第二種住居地域、準住居地域、近隣商業地域、商業地域、用途地域指定外区域のうち市長が告示する区域	指定区域内における建築物の敷地、位置、構造、用途、形態、意匠又は建築設備に関する基準に関する協定の締結について定める。
市	安曇野市景観育成住民協定締結地区内景観育成指導要綱	H17.10.1	H18.1.31	景観育成住民協定締結地区	長野県景観条例により認定を受けた景観育成住民協定締結地区内の建築および屋外広告物の設置における協定内容の遵守について定める。
市	安曇野市景観育成事業補助金交付要綱	H20.3.28	H29.2.23	安曇野市全域	景観育成住民協定に基づく修景事業等への補助および締結の推進等を行う協議会等の運営等の補助について定める。

C0308-2 建築協定・緑地協定

本市では緑地協定は締結していないが、緑や建築物の意匠に関わる協定として、安曇野市景観条例に基づく景観づくり住民協定、建築協定条例に基づく建築協定を締結している。

表3-8 景観づくり住民協定

(安曇野市調査(基準日:令和5年4月1日時点))

通し 番号	協定の名称	決定年月日	期限	協定の内容	備考
1	県道柏矢町田沢停車場線景観形成住民協定	-	-	屋外広告物規制、緑化・美化の推進	
2	市道豊科1級23号線景観形成住民協定	-	-	屋外広告物規制、緑化・美化の推進	
3	県道梓橋田沢停車場線景観形成住民協定	-	-	屋外広告物規制、緑化・美化の推進	
4	県道豊科大天井岳線景観形成住民協定	-	-	屋外広告物規制、緑化・美化の推進	
5	県道安曇野インター堀金線景観形成住民協定	-	-	屋外広告物規制、緑化・美化の推進	
6	安曇野の里重柳地区景観形成住民協定	-	-	建築物の色彩規制、屋外広告物規制、自動販売機規制、緑化・美化の推進	
7	安曇野の森大口沢地区景観形成住民協定	-	-	屋外広告物規制、自動販売機規制、緑化・美化の推進	
8	アルプス眺望の里光地区景観形成住民協定	-	-	建築物の色彩規制、屋外広告物規制、自動販売機規制、緑化・美化の推進	
9	安曇野真々部・小倉梓橋停車場線景観形成住民協定	-	-	建築物の色彩規制、屋外広告物規制、自動販売機規制、緑化・美化の推進	
10	未来へつなぐR147 たきべ地区景観形成住民協定	-	-	建築物の色彩規制、屋外広告物規制、自動販売機規制、緑化・美化の推進	
11	豊里地区景観形成住民協定	-	-	建築物の規模規制、壁面後退、建築物の色彩規制、屋外広告物規制、緑化・美化の推進	
12	白金地区景観形成住民協定	-	-	建築物の規模規制、壁面後退、建築物の色彩規制、屋外広告物規制、自動販売機規制、緑化・美化の推進	
13	等々力地区景観形成住民協定	-	-	建築物の規模規制、壁面後退、建築物の色彩規制、屋外広告物規制、自動販売機規制、緑化・美化の推進	
14	牧地区景観形成住民協定	-	-	屋外広告物規制、自動販売機規制	
15	狐島地区景観形成住民協定	-	-	建築物の規模規制、壁面後退、建築物の色彩規制、屋外広告物規制、自動販売機規制、緑化・美化の推進	
16	望岳の里青木花見地区景観形成住民協定	-	-	建築物の規模規制、壁面後退、建築物の色彩規制、屋外広告物規制、自動販売機規制、緑化・美化の推進	

通し 番号	協定の名称	決定年月日	期限	協定の内容	備考
17	島新田地区景観形成住民協定	-	-	建築物の規模規制、壁面後退、建築物の色彩規制、屋外広告物規制、自動販売機規制、緑化・美化の推進	
18	富田南部地区景観形成住民協定	-	-	建築物の規模規制、壁面後退、建築物の色彩規制、屋外広告物規制、自動販売機規制、緑化・美化の推進	
19	広域農道温北部地区景観形成住民協定	-	-	建築物の色彩規制、屋外広告物規制	
20	展望の里常念岳線景観形成住民協定	-	-	屋外広告物規制、自動販売機規制	
21	アルプスの麓・れんげの里岩原地区景観形成住民協定	-	-	屋外広告物規制、自動販売機規制、緑化・美化の推進	
22	豊科駅前通り景観形成住民協定	-	-	屋外広告物規制、自動販売機規制、緑化・美化の推進	
23	穂高駅前通り地区景観形成住民協定	-	-	建築物の規模規制、建築物の色彩規制、屋外広告物規制、自動販売機規制、塀規制	
24	塚原地区景観形成住民協定	-	-	建築物の規模規制、壁面後退、建築物の色彩規制、屋外広告物規制、自動販売機規制	
25	明科駅周辺国道19号沿線景観形成住民協定	-	-	自動販売機規制	
26	「ガーデンスクエア清澄安曇野」団地内建築協定	-	-	建築物の用途・規模規制、壁面後退、斜線制限等	
27	カンパーニュ豊科建築協定	H4.9.3	-	建築物の用途・規模規制、高さ制限、壁面後退等	

C0308-3 地区計画等

本市では、6箇所の地区計画および1箇所のまちづくり計画を策定している。

表3-9 地区計画等

(安曇野市調査(基準日:令和5年4月1日時点))

通し 番号	地区計画等の名称	決定期日	期限	計画の内容	備考
1	下鳥羽地区計画	H4.6.25	-	面積 約7.6ha(住宅地区4.3ha、工業地区3.3ha) 既存の住宅地を中心とした区域を住宅地区とし、住環境の保全を図りながら住宅、店舗等を配置する。 また、住宅地区以外の区域を工業地区として住宅地区の環境を配慮した、秩序ある土地利用を誘導し、良好な工業地の形成を図る。	
2	本吉地区計画	H7.9.19	-	面積 約7.8ha(準住居地区) 地区全体を業務地区とし、幹線道路の沿線にふさわしい建築物を誘導し、秩序ある市街地整備を図る。	
3	新田地区計画	H7.9.19	-	面積 約16.1ha(準住居地区:業務地区12.6ha、住宅地区3.5ha) 地区内の将来の面的な市街地整備予定地域を住宅地域とし、低層戸建ての良好な環境の住宅地として整備する。またこれ以外の地区を業務地区とし、住宅地との調和を図りつつ幹線道路の沿線にふさわしい建築物を誘導し、秩序ある市街地整備を図る。	
4	光地区計画	H10.9.14	-	面積 約16.5ha 住宅団地造成事業により整備を行うこととし、低層戸建ての良好な環境の住宅地として望ましい土地利用を図る。	
5	新田東地区計画	R2.12.10	-	面積 約9.2ha 文化・業務施設地区として、近隣住宅地との調和も含めた望ましい土地利用を図る。	当初決定 日H23.2.4
6	穂高駅西地区計画	H22.4.17	-	面積 約5.9ha 低層で良好な環境に立地する住宅集積地として望ましい土地利用を図る。	
7	明科駅周辺まちづくり計画	H29.2	-	国道19号の拡幅・歩道設置に合わせ、明科駅周辺のまちづくりについて定める。	

4. 建 物

C0401 建物用途別現況

本市の用途地域指定区域における建物棟数は10,396棟、延床面積は2,033,928 m²であり、棟数ではそのうち店舗等併用住宅を含む住宅系用途が81.7%と最も多く、次いで業務・商業系施設が6.0%と用途地域内の大半を占めている。

表4-1 地区別用途別建物棟数(用途地域区域)

(安曇野市調査(令和5年8月固定資産課税台帳))

地区名	総数	業務施設	商業施設	宿泊施設	商業系複合	住宅	共同住宅	店舗併用住宅	店舗併用住宅	作業所併用住宅	官公庁施設	文教厚生施設	運輸倉庫	工場	農林漁業施設	供給処理	防衛施設	その他	不明
下鳥羽	396	3	12			267	48	12	1	1		9	3	16	24				
本村	417	3	3	1		287	61	8	1			6	2	3	42				
吉野	564	15	9		1	446	28	12	2		1	11		14	25				
成相	1,399	41	59	4	7	923	128	108	7	5	13	55	2	9	29	3		6	
新田	1,430	24	33	2	2	996	146	65	7	3	7	38	6	39	60	1			1
寺所	41	3	22		1	7	1							2	5				
細萱	203	3	1			124	14	6				11		1	42				1
真々部	260	6	5			181	10	16	3	1		3	5	14	16				
たつみ原	387	2	1			362	4	10		2		3		1	1	1			
飯田	318	9	3			252	13	11				1	2	22	5				
熊倉	194	19	3	2		127	16	4				2	1	3	17				
アルプス	466	2	4			397	25	24		1	1	4		1	7				
徳治郎	58	5	5			30	2	4				1		11					
田沢	117	7	3			56	3	1				2	4		41				
小瀬幅	244	9	1	1	1	143	8	2			1	10		6	62				
豊科光	431	12	7			323	4	10				6		3	65	1			
矢原	269	11	46	1		147	13	11			1	7		13	19				
白金	279	5	7			236	5	14		2		1			9				
等々力	315	14	19	1		222	10	15		3		9		6	14	1		1	
等々力町	865	43	31	4	1	541	32	63	1	6	2	34		13	86	1		7	
穂高町	418	18	15	1	3	252	13	49	1	6	1	14	1	27	16	1			
穂高区	490	15	2			323	15	15		2	3	31	3	23	58				
柏原	208	2				180	17	5				1			3				
穂高団地	39					10	28					1							
柏矢町	588	12	11			447	24	29		2		6	2	16	38			1	
合計	10,396	283	302	17	16	7,279	668	494	23	34	30	266	31	243	684	9	0	15	2

表4-2 地区別用途別建物棟数(用途地域指定外区域)

(安曇野市調査(令和5年8月固定資産課税台帳))

地区名	総数	業務施設	商業施設	宿泊施設	商業系複合	住宅	共同住宅	店舗併用住宅	店舗併用住宅	作業所併用住宅	官公庁施設	文教厚生施設	運輸倉庫	工場	農林漁業施設	供給処理	防衛施設	その他	不明
豊科地域	8,172	210	134	6	9	3,975	86	129	1	14	6	262	15	133	3,149	43	0	0	0
穂高地域	18,370	358	241	180	13	12,635	221	428	6	26	31	345	26	279	3,413	77	0	8	83
三郷地域	11,344	155	94	2	8	6,651	189	281	0	16	16	258	22	131	3,499	18	0	0	4
堀金地域	6,532	127	59	8	2	3,478	64	111	1	10	18	155	3	127	2,355	11	0	0	3
明科地域	5,889	178	53	15	1	3,586	65	122	1	14	20	264	13	151	1,367	36	0	1	2
合計	50,307	1,028	581	211	33	30,325	625	1,071	9	80	91	1,284	79	821	13,783	185	0	9	92

表4-3 地区別用途別延べ床面積(用途地域区域)

(安曇野市調査(基準日:令和5年8月固定資産課税台帳))

地区名	総数	業務 施設	商業 施設	宿泊 施設	商業 複合 系	住宅	共同 住宅	用店 住 宅併	用店 住 宅併	共用 住宅	併用 住宅	官 公 設 庁	生 文 設 施	庫 運 設 倉	工 場	業 農 設 施	理 供 設 施	防 衛 設 施	そ の 他	不 明
	㎡	㎡	㎡	㎡	㎡	㎡	㎡	㎡	㎡	㎡	㎡	㎡	㎡	㎡	㎡	㎡	㎡	㎡	㎡	㎡
下鳥羽	95,027	282	3,627			36,517	14,763	1,989	666	666	209		612	1,234	34,173	955				
本村	66,214	246	628			42,455	17,081	1,526	190	190			0	283	1,190	2,020				
吉野	111,809	3,579	4,493		3,407	59,604	7,031	2,385	348	348		0	443		28,076	2,443				
成相	262,813	16,940	15,951	4,378	25,338	128,509	34,242	22,692	2,070	2,070	1,380	99	6,958	81	1,688	1,012	55		1,420	
新田	340,197	4,214	11,674	805	797	136,275	38,621	14,506	2,900	2,900	878	535	13,086	947	111,976	2,801	152			30
寺所	29,530	1,266	24,477		265	1,750	856								662	254				
細萱	27,949	1,063	378			16,931	4,622	1,066					863		371	2,371				284
真々部	48,726	807	1,954			24,529	2,286	4,662	1,222	1,222	230		0	2,355	10,197	484				
たつみ原	48,031	180	26			42,855	919	1,927			415		245		1,399	40	25			
飯田	88,925	1,710	7,611			31,516	5,324	1,179					973	4,634	35,841	137				
熊倉	38,353	3,187	579	7,146		17,780	7,570	757					0	0	874	460				
アルプス	58,082	61	493			50,803	2,220	3,685			90	0	449		54	227				
徳治郎	108,326	263	5,255			4,447	710	619					151		96,881					
田沢	15,686	299	585			9,549	2,163	178					0	818		2,094				
小瀬幅	32,606	1,223	59	3,653	248	20,202	2,446	472				0	431		836	3,036				
豊科光	54,738	317	1,299			45,112	1,084	2,184					1,043		1,070	2,629	0			
矢原	66,692	2,416	27,629	3,992		21,908	3,974	2,104				0	1,650		2,023	996				
白金	40,944	359	4,966			30,636	1,024	2,380			435		681			463				
等々力	53,525	3,054	7,682	1,174		31,461	2,503	2,657			886		1,584		982	1,187	315		40	
等々力町	141,405	9,095	6,533	1,180	643	77,685	10,759	11,910	231	231	1,956	0	12,068		5,544	3,801	0			
穂高町	91,268	3,047	6,386	610	1,834	39,025	3,707	12,052	238	238	891	0	2,982	207	19,434	556	299			
穂高区	86,596	2,769	434			46,340	4,806	2,907			1,012	0	5,881	3,486	16,174	2,787				
柏原	28,003	305				22,425	3,992	1,061					85			135				
穂高団地	1,585					939	646						0							
柏矢町	96,898	2,213	3,372			57,913	7,117	5,676			351		290	179	18,118	1,607			62	
合計	2,033,928	58,895	136,091	23,533	32,532	997,166	180,466	100,574	7,865	7,865	8,733	634	50,475	14,224	387,563	32,495	846	0	1,522	314

表4-4 地区別用途別延床面積(用途地域指定外区域)

(安曇野市調査(基準日:令和5年8月固定資産課税台帳))

地区名	総数	業務施設	商業施設	宿泊施設	商業系複合	住宅	共同住宅	店舗住宅用	店舗住宅併用	作業住宅併用	官公庁施設	文教施設厚生	運輸施設倉庫	工場	農林施設漁業	供給施設処理	防衛施設	その他	不明
豊科地域	1,137,484	43,854	54,344	1,564	8,865	627,450	22,958	29,103	1,007	3,138	0	61,183	32,565	98,438	151,301	1,714	0	0	0
穂高地域	2,471,964	69,488	59,767	97,379	22,244	1,600,047	40,823	75,551	464	5,036	143	40,831	40,101	228,808	185,800	2,427	0	1,458	1,597
三郷地域	1,563,867	22,995	20,572	5,017	17,067	955,219	47,501	54,874	0	3,784	1,534	72,276	17,446	84,375	260,805	205	0	0	197
堀金地域	907,024	24,063	24,152	0	600	498,568	18,179	19,625	157	1,604	0	4,110	43,860	139,981	131,808	0	0	0	317
明科地域	733,917	22,489	10,173	1,862	162	507,418	10,839	23,481	344	3,050	79	12,887	7,620	81,604	50,849	1,060	0	0	0
合計	6,814,256	182,889	169,008	105,822	48,938	4,188,702	140,300	202,634	1,972	16,612	1,756	191,287	141,592	633,206	780,563	5,406	0	1,458	2,111

C0402 建物階数別・構造別・建築年別・高さ別現況

本市では木造建築物が全体の75.6%を占めている。また棟数で建築面積150㎡以下の建物が76.0%、延床面積300㎡以下の建物が86.1%と比較的小規模な建物が多くなっている。建築年では昭和56年以前の建築が35.6%を占め、建物階数および高さでは地上3階、10m以下の建物が約90%を占めている。

表4-5 地区別階数別建物棟数(用途地域区域)

(安曇野市調査(令和5年8月固定資産課税台帳))

地区名	総数	地上1階	地上2階	地上3階	地上4階	地上5階	地上6階	地上7階	不明
下鳥羽	棟 396	棟 67	棟 305	棟 8	棟 1				棟 15
本村	417	77	319	7	1		1		12
吉野	564	83	447	8					26
成相	1,399	219	1,043	55	5	2			75
新田	1,430	227	1,097	38	5	2			61
寺所	41	24	15	2					
細萱	203	45	139	3	2				14
真々部	260	46	193	5	1				15
たつみ原	387	70	310	5					2
飯田	318	55	252	5			1		5
熊倉	194	24	150	2	2		1	1	14
アルプス	466	159	281	1	1				24
徳治郎	58	14	35	3				1	5
田沢	117	40	65	2					10
小瀬幅	244	66	155	3		1			19
豊科光	431	79	318	5	1				28
矢原	269	80	181	2	1				5
白金	279	44	233	1					1
等々力	315	59	240	2	1				13
等々力町	865	170	581	25		1			88
穂高町	418	104	287	11		1			15
穂高区	490	113	329	3					45
柏原	208	18	187	3					
穂高団地	39	2	8						29
柏矢町	588	118	435	13	1				21
合計	10,396	2,003	7,605	212	22	7	3	2	542

表4-6 地区別階数別建物棟数(用途地域指定外区域)

(安曇野市調査(令和5年8月固定資産課税台帳))

地区名	総数	地上1階	地上2階	地上3階	地上4階	地上5階	地上6階	地上7階	不明
豊科地域	棟 8,172	棟 2,784	棟 4,299	棟 53	棟 9	棟 0	棟 0	棟 0	棟 1,027
穂高地域	18,370	5,432	10,998	186	11	3	0	0	1,740
三郷地域	11,344	3,535	6,986	59	3	1	0	0	760
堀金地域	6,532	2,323	3,738	19	3	0	0	0	449
明科地域	5,889	1,304	3,422	56	3	1	0	0	1,103
合計	50,307	15,378	29,443	373	29	5	0	0	5,079

表4-7 地区別構造別建物棟数(用途地域区域)

(安曇野市調査(令和5年8月固定資産課税台帳))

地区名	総数	木造	非木造	鉄筋コンクリート造
下鳥羽	棟 381	棟 259	棟 111	棟 11
本村	405	294	100	11
吉野	538	411	122	5
成相	1,324	942	340	42
新田	1,369	992	342	35
寺所	41	13	27	1
細萱	189	147	39	3
真々部	245	193	50	2
たつみ原	385	241	140	4
飯田	313	177	132	4
熊倉	180	128	50	2
アルプス	442	367	71	4
徳治郎	53	27	23	3
田沢	107	77	26	4
小瀬幅	225	168	57	
豊科光	403	327	73	3
矢原	264	165	99	
白金	278	226	51	1
等々力	302	209	86	7
等々力町	777	615	143	19
穂高町	403	279	118	6
穂高区	445	347	92	6
柏原	208	169	36	3
穂高団地	10	7	3	
柏矢町	567	436	122	9
合計	9,854	7,216	2,453	185

表4-8 地区別構造別建物棟数(用途地域指定外区域)

(安曇野市調査(令和5年8月固定資産課税台帳))

地区名	総数	木造	非木造	鉄筋コンクリート造
豊科地域	棟 7,145	棟 5,188	棟 1,882	棟 75
穂高地域	16,642	12,926	3,502	214
三郷地域	10,584	7,907	2,520	157
堀金地域	6,092	4,430	1,614	48
明科地域	4,788	3,994	754	40
合計	45,251	34,445	10,272	534

表4-9 地区別建築面積別建物棟数(用途地域区域)

(安曇野市調査(令和5年8月固定資産課税台帳))

地区名	総数	50㎡以下	75㎡以下	150㎡以下	300㎡以下	500㎡以下	1000㎡以下	3000㎡以下	10000㎡以下	10000㎡超	不明	合計面積	平均面積
	棟	棟	棟	棟	棟	棟	棟	棟	棟	棟	棟	㎡	㎡
下鳥羽	396	32	113	173	52	2	7	1		1	15	68,890	181
本村	417	39	86	221	57	1	1				12	42,635	105
吉野	564	34	216	223	48	7	4	3	2	1	26	76,201	142
成相	1,399	149	320	611	199	30	11	3	1		75	159,335	120
新田	1,430	139	357	649	175	19	19	6		4	62	239,992	175
寺所	41	6		8	11	8	2	4	2			27,132	662
細萱	203	35	52	68	31	3					14	18,840	100
真々部	260	29	78	93	31	6	3	4	1		15	35,418	145
たつみ原	387	21	146	205	12			1			2	33,439	87
飯田	318	20	152	100	26	7	2	3	3		5	53,737	172
熊倉	194	25	53	72	22	6	1	1			14	19,983	111
アルプス	466	21	97	295	26	3					24	43,492	98
徳治郎	58	3	13	22	9		1	4		1	5	38,389	724
田沢	117	40	10	31	21	5					10	11,310	106
小瀬幅	244	58	59	74	32	1		1			19	20,921	93
豊科光	431	61	159	131	48	2	2				28	36,584	91
矢原	269	25	64	92	52	14	11	6			5	49,698	188
白金	279	20	95	134	23	3	2	1			1	29,821	107
等々力	315	26	82	132	48	10	2	2			13	36,359	120
等々力町	865	121	147	354	131	18	2	4			88	93,269	120
穂高町	418	54	50	181	85	15	12	5	1		15	69,782	173
穂高区	490	60	113	179	64	13	9	5	2		45	66,093	149
柏原	208	9	101	90	8							17,060	82
穂高団地	39		7	2		1					29	897	90
柏矢町	588	81	172	230	63	11	6	3	1		21	64,868	114
合計	10,396	1,108	2,742	4,370	1,274	185	97	57	13	7	543	1,354,145	4,255

注:建築面積には車庫等の付属建物の面積も含まれる。

表4-10 地区別建築面積別建物棟数(用途地域指定外区域)

(安曇野市調査(令和5年8月固定資産課税台帳))

地区名	総数	50㎡以下	75㎡以下	150㎡以下	300㎡以下	500㎡以下	1000㎡以下	3000㎡以下	10000㎡以下	10000㎡超	不明	合計面積	平均面積
	棟	棟	棟	棟	棟	棟	棟	棟	棟	棟	棟	㎡	㎡
豊科地域	8,172	2,225	1,219	2,284	1,224	101	32	47	12	1	1,027	845,979	118
穂高地域	18,370	3,695	4,450	6,135	1,995	187	86	67	17	5	1,733	1,816,689	109
三郷地域	11,344	2,689	2,840	3,369	1,464	125	48	38	9	2	760	1,142,976	108
堀金地域	6,532	1,907	1,508	1,722	822	64	32	23	9	4	441	695,178	114
明科地域	5,889	1,141	825	1,923	776	65	37	15	6	0	1,101	536,403	112
合計	50,307	11,657	10,842	15,433	6,281	542	235	190	53	12	5,062	5,037,225	561

注:建築面積には車庫等の付属建物の面積も含まれる。

表4-11 地区別延床面積別建物棟数(用途地域区域)

(安曇野市調査(令和5年8月固定資産課税台帳))

地区名	総数	50㎡以下	75㎡以下	150㎡以下	300㎡以下	500㎡以下	1000㎡以下	3000㎡以下	10000㎡以下	10000㎡超	不明	合計面積	平均面積
	棟	棟	棟	棟	棟	棟	棟	棟	棟	棟	棟	㎡	㎡
下鳥羽	396	18	14	192	128	15	10	3		1	15	95,027	249
本村	417	19	17	185	158	18	8				12	66,215	163
吉野	564	21	24	332	129	14	12	3	2	1	26	111,809	208
成相	1,399	79	79	581	462	74	33	14	1	1	75	262,812	198
新田	1,430	66	60	687	422	78	36	15	1	4	61	340,196	248
寺所	41	3	1	8	10	8	5	4	2			29,530	720
細萱	203	22	18	88	50	7	4				14	27,948	148
真々部	260	9	21	127	64	13	5	5	1		15	48,726	199
たつみ原	387	10	24	264	86			1			2	48,030	125
飯田	318	11	6	217	56	9	5	5	3	1	5	88,924	284
熊倉	194	13	5	90	51	15	2	3	1		14	38,353	213
アルプス	466	14	27	287	111	2		1			24	58,081	131
徳治郎	58	3	3	23	15	3	1	4		1	5	108,327	2,044
田沢	117	28	10	27	31	7	4				10	15,686	147
小瀬幅	244	46	18	89	61	9	1		1		19	32,606	145
豊科光	431	42	23	225	101	10	2				28	54,737	136
矢原	269	20	13	110	76	23	13	7	2		5	66,692	253
白金	279	8	18	177	66	6	2	1			1	40,945	147
等々力	315	11	15	149	100	16	7	4			13	53,525	177
等々力町	865	73	47	321	268	48	15	4		1	88	141,407	182
穂高町	418	36	22	130	153	35	20	6	1		15	91,269	226
穂高区	490	41	23	203	131	27	13	5	2		45	86,597	195
柏原	208	2	6	151	45	3	1					28,004	135
穂高団地	39		2	7			1				29	1,585	159
柏矢町	588	49	38	294	151	19	9	5	2		21	96,897	171
合計	10,396	644	534	4,964	2,925	459	209	90	19	10	542	2,033,928	7,003

注:建築面積には車庫等の付属建物の面積も含まれる。

表4-12 地区別延床面積別建物棟数(用途地域指定外区域)

(安曇野市調査(令和5年8月固定資産課税台帳))

地区名	総数	50㎡以下	75㎡以下	150㎡以下	300㎡以下	500㎡以下	1000㎡以下	3000㎡以下	10000㎡以下	10000㎡超	不明	合計面積	平均面積
	棟	棟	棟	棟	棟	棟	棟	棟	棟	棟	棟	㎡	㎡
豊科地域	8,172	1,725	717	2,292	2,046	238	58	41	26	2	1,027	1,137,487	159
穂高地域	18,370	2,635	1,634	7,702	3,988	434	134	81	27	7	1,728	2,471,965	149
三郷地域	11,344	2,033	898	4,605	2,553	363	71	40	18	3	760	1,563,867	148
堀金地域	6,532	1,426	670	2,339	1,420	148	51	23	9	6	440	907,025	149
明科地域	5,889	780	461	1,776	1,511	185	47	19	9	0	1,101	733,919	153
合計	50,307	8,599	4,380	18,714	11,518	1,368	361	204	89	18	5,056	6,814,263	758

注:建築面積には車庫等の付属建物の面積も含まれる。

表4-13 地区別建築年別建物棟数(用途地域区域)

(安曇野市調査(令和5年8月固定資産課税台帳))

地区名	総数	昭和56年以前	昭和57～平成元年	平成2～11年	平成12～21年	平成22～31年	令和2年～	不明
下鳥羽	棟 396	棟 57	棟 66	棟 136	棟 64	棟 47	棟 11	棟 15
本村	417	139	52	68	76	51	19	12
吉野	564	147	40	75	132	105	39	26
成相	1,399	518	210	191	214	140	51	75
新田	1,430	431	201	320	201	167	49	61
寺所	41	4	5	26	3	3		
細萱	203	77	18	22	30	28	14	14
真々部	260	101	17	30	38	56	3	15
たつみ原	387	219	51	49	32	26	8	2
飯田	318	48	53	48	91	67	6	5
熊倉	194	26	16	93	26	19		14
アルプス	466	239	25	44	82	42	10	24
徳治郎	58	3	9	24	7	10		5
田沢	117	63	12	13	11	8		10
小瀬幅	244	94	29	27	44	22	9	19
豊科光	431	103	16	26	203	40	15	28
矢原	269	68	39	46	29	65	17	5
白金	279	102	38	47	24	49	18	1
等々力	315	89	34	77	33	40	29	13
等々力町	865	350	97	150	70	89	21	88
穂高町	418	188	55	82	38	29	11	15
穂高区	490	161	34	75	41	113	21	45
柏原	208	29	18	69	16	60	16	
穂高団地	39				1	9		29
柏矢町	588	209	74	89	91	61	43	21
合計	10,396	3,465	1,209	1,827	1,597	1,346	410	542

表4-14 地区別建築年別建物棟数(用途地域指定外区域)

(安曇野市調査(令和5年8月固定資産課税台帳))

地区名	総数	昭和56年以前	昭和57～平成元年	平成2～11年	平成12～21年	平成22～31年	令和2年～	不明
豊科地域	棟 8,172	棟 3,783	棟 871	棟 951	棟 676	棟 569	棟 295	棟 1,027
穂高地域	18,370	6,062	2,497	3,845	2,264	1,521	452	1,729
三郷地域	11,344	4,707	1,449	1,840	1,354	959	275	760
堀金地域	6,532	1,869	734	1,200	794	425	123	1,387
明科地域	5,889	1,707	652	721	448	296	95	1,970
合計	50,307	18,128	6,203	8,557	5,536	3,770	1,240	6,873

表4-15 地区別高さ別建物棟数(用途地域区域)

(安曇野市調査(令和5年8月固定資産課税台帳))

地区名	総数	5m以下	10m以下	12m以下	15m以下	20m以下	25m以下	不明
下鳥羽	棟 396	棟 67	棟 313	棟	棟 1	棟	棟	棟 15
本村	417	77	326		1	1		12
吉野	564	83	455					26
成相	1,399	219	1,098		5	2		75
新田	1,430	227	1,135		5	2		61
寺所	41	24	17					
細萱	203	45	142		2			14
真々部	260	46	198		1			15
たつみ原	387	70	315					2
飯田	318	55	257			1		5
熊倉	194	24	152		2	1	1	14
アルプス	466	159	282		1			24
徳治郎	58	14	38				1	5
田沢	117	40	67					10
小瀬幅	244	66	158			1		19
豊科光	431	79	323		1			28
矢原	269	80	183		1			5
白金	279	44	234					1
等々力	315	59	242		1			13
等々力町	865	170	606			1		88
穂高町	418	104	298			1		15
穂高区	490	113	332					45
柏原	208	18	190					
穂高団地	39	2	8					29
柏矢町	588	118	448		1			21
合計	10,396	2,003	7,817	0	22	10	2	542

注:建物高さは階数に係数を乗じて算出している。

表4-16 地区別高さ別建物棟数(用途地域指定外区域)

(安曇野市調査(令和5年8月固定資産課税台帳))

地区名	総数	5m以下	10m以下	12m以下	15m以下	20m以下	25m以下	不明
豊科地域	棟 8,172	棟 2,784	棟 4,352	棟 0	棟 9	棟 0	棟 0	棟 1,027
穂高地域	18,370	5,432	11,184	0	11	3	0	1,740
三郷地域	11,344	3,535	7,045	0	3	1	0	760
堀金地域	6,532	2,323	3,757	0	3	0	0	449
明科地域	5,889	1,304	3,478	0	3	1	0	1,103
合計	50,307	15,378	29,816	0	29	5	0	5,079

注:建物高さは階数に係数を乗じて算出している。

5. 都市施設

C0501 都市施設の位置・内容等

都市機能を維持する都市施設として、本市で都市計画決定されているものは都市計画街路、下水道、公園及び処理施設などがある。

都市計画街路は現在23路線45,420m(改良率33.1%)、公園は緑地が2箇所、広域公園が1箇所、総合公園が1箇所、地区公園が2箇所、近隣公園が3箇所、街区公園が29箇所、広場が2箇所の併せて40箇所、総面積285.78haが都市計画決定されている。その他下水道、汚物処理場、ごみ焼却場などが、都市計画決定されている。

表5-1 都市計画道路

(安曇野市調査(基準日:令和5年4月1日現在))

決定年月日	都市施設名称	都市計画決定事項		事業期間	備考
S30.5.16	3・5・1 駅通り線	W=12m	L=3,620m	昭和31年～昭和46年	整備済 L=3,620m 変更5回
S30.5.16	3・6・2 本町通線	W=11m	L=5,660m		整備済 L=1,010m 変更5回
S30.5.16	3・5・3 東町通線	W=12m	L=2,280m	昭和50年～昭和56年 平成3年～平成6年	整備済 L=1,730m 変更5回
S30.5.16	3・6・4 呉羽通線	W=11m	L=1,690m	昭和52年～昭和61年	整備済 L=1,690m 変更5回
S30.5.16	3・4・5 神明通線	W=16m	L=1,490m	平成12年～平成18年	整備済 L=1,490m 変更5回
S30.5.16	3・5・6 吉野線	W=12m	L=1,250m		整備済 L=455m 変更3回
S30.5.16	3・6・7 本村線	W=11m	L=490m	平成1年～平成12年	整備済 L=490m 変更6回
S30.5.16	3・6・8 西町線	W=12m	L=1,210m	昭和56年～昭和58年 平成9年～平成12年	整備済 L=560m 変更4回
H4.6.25	3・3・9 高家線	W=25m	L=330m	平成4年～平成10年	未整備 変更1回
H7.3.16	3・4・10 公園線	W=19m	L=4,570m	平成8年～平成14年	整備済 L=180m 変更2回
S33.12.23	3・4・11 駅前線	W=16m	L=830m	昭和34年～昭和38年	整備済 L=490m 変更2回
S33.12.23	3・4・12 柏矢町駅前線	W=17m	L=760m	昭和62年～昭和63年	整備済 L=760m 変更3回
S33.12.23	3・5・13 常盤町線	W=12m	L=1,160m	昭和62年～昭和64年	整備済 L=1,050m 変更2回
S33.12.23	3・5・14 三枚橋線	W=12m	L=1,600m	昭和49年～昭和52年	整備済 L=520m 変更2回
S33.12.23	3・5・15 国道線	W=12m	L=3,810m		未整備 変更2回
S33.12.23	3・5・16 町西線	W=12m	L=1,860m		未整備 変更2回
S33.12.23	3・6・17 常念線	W=9m	L=1,350m		未整備 変更2回
S33.12.23	3・6・18 町東線	W=9m	L=2,670m		未整備 変更2回
R3.9.16	3・6・23 松本糸魚川連絡道路穂高明科線	W=9.5m	L=4,000m		未整備 変更0回
H7.2.27	3・4・19 公園線	W=19m	L=1,480m	平成7年～	未整備 変更1回
H7.2.27	3・4・20 公園線	W=19m	L=560m	平成7年～	未整備 変更1回
H7.2.27	3・4・21 公園線	W=19m	L=880m	平成3年～平成20年	未整備 変更1回
H7.2.27	3・4・22 公園線	W=19	L=1,320m		整備済 L=440m 変更1回
H2.11.2	8・7・1 礫山通線	W=4m	L=550m	平成2年～平成6年	整備済 L=550m 変更1回

表5-2 都市公園

(安曇野市調査(基準日:令和5年4月1日現在))

決定年月日	都市施設名称	都市計画決定事項	事業期間	備考
S48.6.25	2・2・1 街区公園豊科公園	A=0.41ha	S48～S51	0.41ha供用 変更1回
S48.6.25	2・2・2 街区公園アルプス公園	A=0.16ha	S48～S51	0.16ha供用 変更2回
S53.3.20	2・2・3 街区公園たつみ原公園	A=0.32ha	S54～S55	0.32ha供用 変更1回
S56.3.2	2・2・4 街区公園豊科西公園	A=0.30ha	S56～S57	0.3ha供用 変更1回
S56.6.22	2・2・5 街区公園真々部公園	A=0.10ha	S56～S57	0.1ha供用 変更1回
S60.7.9	2・2・6 街区公園上川手公園	A=0.12ha	S60～S61	0.12ha供用 変更1回
S62.2.10	2・2・7 街区公園熊倉公園	A=0.10ha	S62～S63	0.1ha供用 変更1回
S63.2.29	2・2・8 街区公園下鳥羽公園	A=0.27ha	S63～S64	0.27ha供用 変更2回
H2.9.17	2・2・9 街区公園新田公園	A=0.38ha	H2～H5	0.38ha供用 変更1回
H7.7.6	2・2・10 街区公園大原公園	A=0.18ha	H8～H9	0.18ha供用 変更1回
H10.1.16	2・2・11 街区公園本村公園	A=0.08ha	S48～S51	0.08ha供用 変更1回
H13.4.2	2・2・12 街区公園産業団地北公園	A=0.19ha		0.19ha供用 変更1回
H13.4.2	2・2・13 街区公園産業団地南公園	A=0.12ha		0.12ha供用 変更1回
S51.2.25	2・2・14 街区公園碌山公園	A=0.17ha		0.17ha供用 変更1回
S41.12.13	2・2・15 街区公園町尻公園	A=0.34ha	S41～S43	0.34ha供用 変更1回
S51.2.25	2・2・16 街区公園北城公園	A=0.18ha		0.18ha供用 変更1回
S51.2.25	2・2・17 街区公園町浦公園	A=0.08ha		0.08ha供用 変更1回
S60.7.12	2・2・18 街区公園野沢公園	A=0.40ha	S60～S60	0.4ha供用 変更2回
S62.2.26	2・2・19 街区公園一日市場公園	A=0.36ha	S62～S62	0.36ha供用 変更1回
S62.8.7	2・2・20 街区公園下長尾公園	A=0.21ha	S63～H1	0.21ha供用 変更2回
H2.4.27	2・2・21 街区公園七日市場公園	A=0.28ha	H2～H3	0.28ha供用 変更1回
H3.7.6	2・2・22 街区公園上長尾公園	A=0.28ha	H3～H4	0.28ha供用 変更1回
H5.11.4	2・2・23 街区公園倉田公園	A=0.24ha	H6～H6	0.24ha供用 変更1回
H7.2.28	2・2・24 街区公園小田多井公園	A=0.16ha	H7～H7	0.16ha供用 変更1回
H7.2.28	2・2・25 街区公園扇町公園	A=0.19ha	H7～H7	0.19ha供用 変更1回
H11.2.24	2・2・26 街区公園田尻公園	A=0.22ha	H11～H12	0.22ha供用 変更1回
H11.2.24	2・2・27 街区公園岩原公園	A=0.25ha	H12～H13	0.25ha供用 変更1回
H13.5.31	2・2・28 街区公園下堀公園	A=0.31ha	H13～H14	0.31ha供用 変更1回
H15.9.9	2・2・29 街区公園中堀公園	A=0.12ha	H15～H16	0.12ha供用 変更1回
S49.10.28	3・3・1 近隣公園豊科中央公園	A=1.30ha	S49～S53	1.3ha供用 変更1回
S49.10.28	3・3・2 近隣公園高家公園	A=1.30ha	S49～S51	1.3ha供用 変更1回
S51.3.1	3・3・3 近隣公園龍門淵公園	A=3.60ha	S51～S59	3.6ha供用 変更2回
S54.11.8	4・4・1 地区公園松尾寺山公園	A=4.40ha	S54～S56	4.4ha供用 変更1回
S63.4.27	4・4・2 地区公園三郷文化公園	A=4.20ha	S63～H8	4.2ha供用 変更3回
H2.8.6	5・4・1 総合公園豊科南部総合公園	A=11.40ha	H2～H11	11.4ha供用 変更3回
H2.11.19	9・6・1 広域公園 国営アルプスあづみの公園	A=100.00ha	H2～	26.9ha供用 変更3回
H2.10.29	1 緑地 県営 烏川溪谷緑地	A=43.00ha	H2～	36.0ha供用 変更1回
H2.10.29	2 緑地 県営 烏川溪谷緑地	A=110.00ha	H2～H17	13.6ha供用 変更2回
S58.8.6	1 広場 成相広場	A=0.03ha	S58～	0.03ha供用 変更1回
H17.8.1	2 広場 成相上町広場	A=0.03ha		0.03ha供用 変更1回

表5-3 その他の都市施設

(安曇野市調査(基準日:令和5年4月1日現在))

決定年月日	都市施設名称	都市計画決定事項	事業期間	備考
S52.11.21	汚物処理場 安筑汚物処理場	A=1.1ha		
S53.11.29	汚物処理場 穂高汚物処理場	A=0.4ha		
H30.5.18	ごみ焼却場 穂高クリーンセンター	A=1.5ha		S52.11.21決定H3.2.25変更
S53.9.7	火葬場 広域豊科葬祭センター	A=1.3ha		
H24.12.20	公共下水道 安曇野(豊科)	A=1,021ha		変更回数 5回
H24.12.20	公共下水道 安曇野(穂高)	A=1,041ha		変更回数 5回
H24.12.20	公共下水道 安曇野(三郷)	A=578ha		変更回数 6回
H24.12.20	公共下水道 安曇野(堀金)	A=477ha		変更回数 5回
H24.12.20	公共下水道 安曇野(明科)	A=134ha		変更回数 2回
H24.12.20	流域下水道 犀川安曇野	A=4,456ha		変更回数 4回
S48.10.3	都市下水路 成相	A=30ha		変更回数 2回
S51.10.12	都市下水路 新田	A=49ha		変更回数 1回
S40.8.16	都市下水路 町尻	A=36ha		変更回数 2回

図5-1 下水道事業計画処理区域図

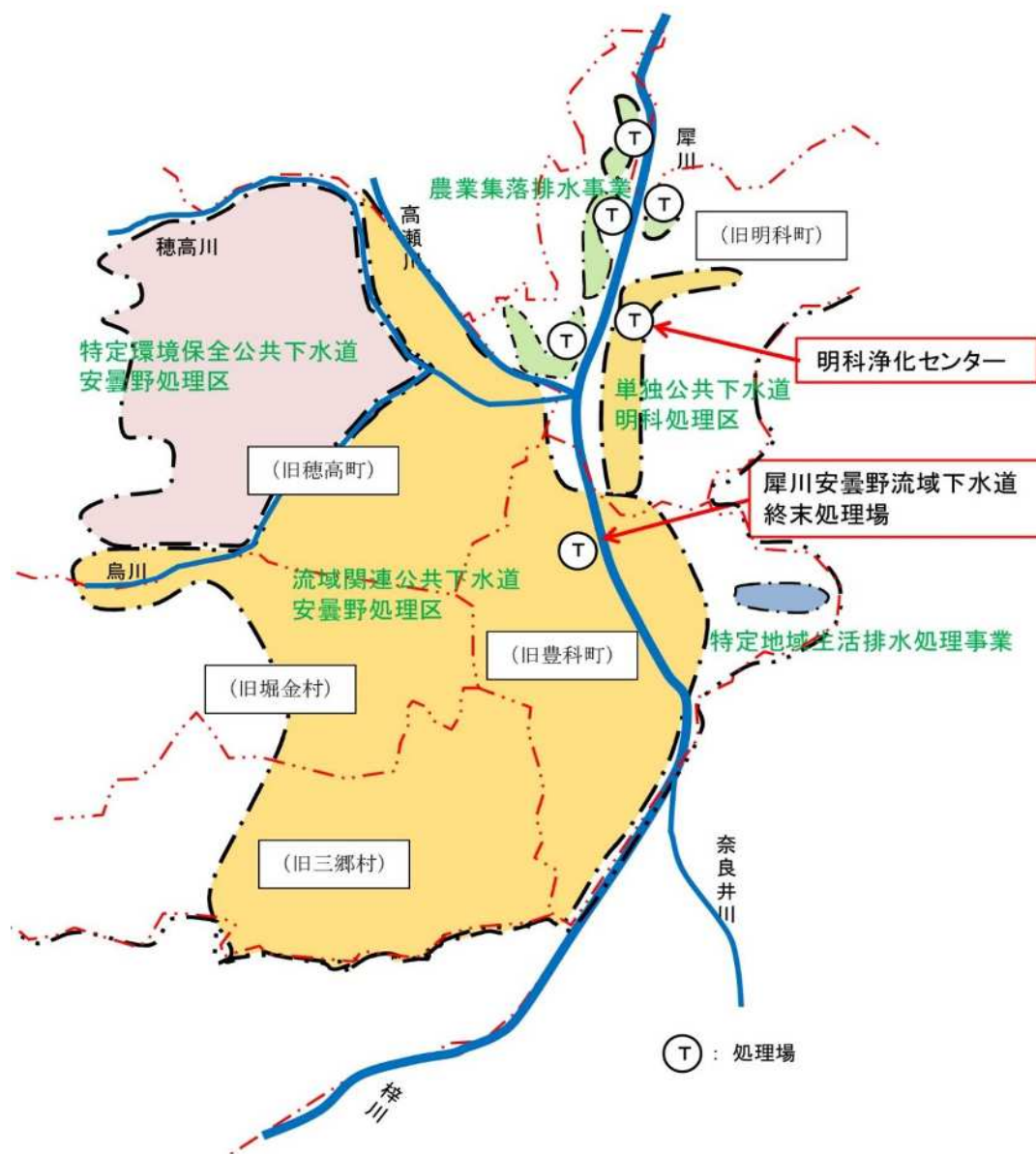

6. 交通

C0601 主要な幹線の断面交通量・混雑度・旅行速度

令和3年における12時間交通量の多い路線は、長野自動車道を除くと、国道19号、147号、主要地方道安曇野インター堀金線、松本環状高家線、一般県道柏矢町・田沢停車場線、中堀一日市場停車場線等の主要幹線や犀川橋梁、駅に接続する路線が多く、最も交通量が多かった地点は、一般県道中堀一日市場停車場線の15,334台となっている。

表6-1 主要な幹線の断面交通量・混雑度・旅行速度

(令和3年度全国道路交通情勢調査(道路交通センサス) 報告書箇所別基本表をもとに作成)

路線名	観測地点名	平日12時間 交通量 台	平日24時間 交通量 台	大型車 混入率 %	混雑度	混雑時 平均旅行速度		位置図 対応番 号
						上り	下り	
長野自動車道	長野自動車道～安曇野市道	23,227	31,604	22.3	0.51	90.5	91.6	1
長野自動車道	安曇野市道～安曇野インター堀金線安曇野IC	23,227	31,604	22.3	0.51	89.8	96.0	2
長野自動車道	長野自動車道～一般国道403号麻績IC	18,186	25,661	25.9	0.48	88.0	92.6	3
一般国道 19号	安曇野市明科中川手1147-3	11,933	15,115	17.6	1.10	42.6	26.1	4
一般国道 19号	安曇野市明科中川手1147-3	11,933	15,115	17.6	1.15	20.3	36.0	5
一般国道 19号	安曇野市明科中川手1147-3	11,933	15,115	17.6	1.15	19.0	23.5	6
一般国道 19号	安曇野市明科中川手1147-3	11,933	15,115	17.6	1.15	28.1	30.1	7
一般国道 19号	安曇野市明科中川手4195	9,337	11,276	12.3	1.12	26.4	29.8	8
一般国道 19号	安曇野市明科中川手4195	9,337	11,276	12.3	1.12	38.1	27.4	9
一般国道 19号	安曇野市明科南陸郷238	4,752	6,273	21.0	0.50	35.0	41.6	10
一般国道 19号	安曇野市明科南陸郷238	4,752	6,273	21.0	0.50	54.5	56.4	11
一般国道 143号	安曇野市豊科田沢	9,083	10,984	3.9	1.12	41.7	29.3	12
一般国道 143号	安曇野市豊科田沢	4,769	6,057	6.3	1.00	46.6	51.5	13
一般国道 147号		8,249	10,724	4.7	0.95	26.5	30.5	14
一般国道 147号		8,249	10,724	4.7	0.95	22.6	29.8	15
一般国道 147号		8,249	10,724	4.7	0.95	39.9	38.6	16
一般国道 147号		8,249	10,724	4.7	0.95	34.5	30.4	17
一般国道 147号		8,249	10,724	4.7	0.95	39.6	36.5	18
一般国道 147号		13,949	18,692	16.0	1.40	25.9	25.3	19
一般国道 147号		13,949	18,692	16.0	1.40	32.4	30.6	20
一般国道 147号	安曇野市豊科4837(豊科駅入口交差点)	11,135	13,746	4.5	1.09	26.0	15.9	21
一般国道 147号	安曇野市豊科4837(豊科駅入口交差点)	11,135	13,746	4.5	1.09	14.7	16.8	22
一般国道 147号		12,596	16,753	5.2	1.63	16.9	22.5	23
一般国道 147号	安曇野市豊科下鳥羽1635	8,046	9,824	7.4	0.64	30.4	26.1	24
一般国道 147号	安曇野市豊科高家2287-7(あづみ野産業団地交差点)	10,358	13,258	9.5	0.87	27.1	21.3	25
一般国道 147号	安曇野市豊科高家2287-7(あづみ野産業団地交差点)	12,029	15,397	10.4	1.14	16.4	11.9	26
一般国道 403号		2,671	3,285	12.0	0.48	51.3	51.3	27
一般国道 403号	安曇野市明科東川手12273	2,869	3,529	7.4	0.36	47.7	46.5	28
主要地方道 塩尻鍋割穂高線		802	954	13.7	0.11	36.2	42.7	29
主要地方道 塩尻鍋割穂高線	安曇野市三郷小倉529	2,828	3,450	8.2	0.48	45.3	45.4	30
主要地方道 塩尻鍋割穂高線	安曇野市三郷小倉529	2,828	3,450	8.2	0.55	40.6	31.5	31
主要地方道 塩尻鍋割穂高線	安曇野市穂高柏原3602-3	7,689	9,996	4.3	1.06	47.9	45.4	32
主要地方道 塩尻鍋割穂高線	安曇野市穂高柏原3602-3	7,689	9,996	4.3	0.86	23.6	36.2	33
主要地方道 塩尻鍋割穂高線	安曇野市穂高柏原3602-3	7,689	9,996	4.3	1.20	43.6	36.9	34
主要地方道 塩尻鍋割穂高線	安曇野市穂高柏原3602-3	7,689	9,996	4.3	1.20	25.6	25.4	35
主要地方道 塩尻鍋割穂高線	安曇野市穂高有明7682	5,498	6,982	1.8	0.60	43.9	45.5	36
主要地方道 塩尻鍋割穂高線	安曇野市穂高有明7682	5,498	6,982	1.8	0.69	47.0	46.2	37
主要地方道 塩尻鍋割穂高線	安曇野市穂高有明7682	5,498	6,982	1.8	0.59	36.1	33.8	38
主要地方道 松本環状高家線		3,658	4,573	9.5	0.43	21.3	5.8	39
主要地方道 松本環状高家線		14,220	19,055	4.8	0.83	22.8	8.5	40
主要地方道 大町明科線	安曇野市明科七貴4677(押野交差点)	7,308	9,500	8.3	0.71	48.7	43.2	41
主要地方道 大町明科線	安曇野市明科七貴4677(押野交差点)	12,114	15,748	9.6	1.12	20.6	23.7	42
主要地方道 大町明科線	安曇野市明科七貴4677(押野交差点)	12,114	15,748	9.6	1.09	24.8	15.3	43
主要地方道 安曇野インター堀金線	安曇野市豊科田沢4747	7,521	9,777	5.3	1.00	34.9	25.3	44
主要地方道 安曇野インター堀金線		14,319	19,187	11.4	1.26	17.8	26.4	45

路線名	観測地点名	平日12時間 交通量 台	平日24時間 交通量 台	大型車 混入率 %	混雑度	混雑時 平均旅行速度		位置図 対応番 号
						上り	下り	
主要地方道 安曇野インター堀金線		14,319	19,187	11.4	1.26	14.6	17.5	46
主要地方道 安曇野インター堀金線	安曇野市豊科南穂高613	11,866	15,782	4.8	1.10	18.9	18.5	47
主要地方道 安曇野インター堀金線	安曇野市堀金烏川3293	8,669	11,270	11.4	0.96	30.8	39.9	48
主要地方道 安曇野インター堀金線	安曇野市堀金烏川3293	8,669	11,270	11.4	0.87	28.9	27.8	49
主要地方道 穂高明科線	安曇野市穂高北穂高1033-1(安曇橋南交差点)	7,501	9,751	7.7	0.73	29.7	41.3	50
主要地方道 穂高明科線	安曇野市穂高北穂高1033-1(安曇橋南交差点)	7,501	9,751	7.7	0.73	34.0	15.6	51
主要地方道 穂高明科線	安曇野市穂高北穂高1033-1(安曇橋南交差点)	8,604	11,185	8.1	0.84	15.2	20.7	52
主要地方道 穂高明科線		3,113	3,829	9.5	0.61	46.9	48.2	53
一般県道 下生野明科線		225	304	14.7	0.20	34.3	38.5	54
一般県道 大野田梓橋停車場線		12,596	16,753	5.2	0.59	18.6	6.0	55
一般県道 大野田梓橋停車場線		3,043	3,743	1.0	1.18	7.2	8.4	56
一般県道 矢室明科線	安曇野市明科中川手6462-3	1,688	2,059	12.0	0.25	45.4	39.2	57
一般県道 有明大町線	安曇野市穂高北穂高1033-1(安曇橋南交差点)	10,283	13,574	14.0	1.08	44.8	51.1	58
一般県道 有明大町線		10,012	13,216	11.0	1.02	33.7	45.8	59
一般県道 有明大町線		2,229	2,719	7.0	0.33	41.8	44.5	60
一般県道 下木戸有明停車場線		985	1,202	4.7	0.15	37.7	35.5	61
一般県道 下木戸有明停車場線		-	-	-	-	26.9	22.6	62
一般県道 小岩岳穂高停車場線	安曇野市穂高有明9611	5,015	6,369	4.1	0.48	31.4	30.1	63
一般県道 小岩岳穂高停車場線	安曇野市穂高有明9611	5,015	6,369	4.1	0.51	17.4	16.7	64
一般県道 小岩岳穂高停車場線		4,731	6,008	7.5	0.63	11.7	9.1	65
一般県道 塚原穂高停車場線		3,774	4,680	14.8	0.52	28.3	32.4	66
一般県道 塚原穂高停車場線		3,774	4,680	14.8	0.30	20.7	19.3	67
一般県道 塚原穂高停車場線		3,774	4,680	14.8	0.43	25.5	25.7	68
一般県道 柏矢町・田沢停車場線	安曇野市豊科南穂高1433-1(光橋西交差点)	13,364	16,606	9.7	1.23	27.6	27.7	69
一般県道 柏矢町・田沢停車場線	安曇野市豊科南穂高1433-1(光橋西交差点)	11,495	14,361	11.6	1.13	25.4	24.0	70
一般県道 田多井中萱豊科線		1,359	1,644	5.7	0.20	38.5	34.9	71
一般県道 田多井中萱豊科線		1,359	1,644	5.7	0.20	20.9	36.0	72
一般県道 田多井中萱豊科線	安曇野市豊科478-3(立石交差点)	2,728	3,355	6.1	0.40	34.8	24.3	73
一般県道 田多井中萱豊科線	安曇野市豊科478-3(立石交差点)	2,728	3,355	6.1	0.31	6.6	18.2	74
一般県道 波田北大妻豊科線	安曇野市三郷明盛1661-1	4,903	6,129	3.2	0.54	27.1	26.7	75
一般県道 波田北大妻豊科線	安曇野市三郷明盛1661-1	4,903	6,129	3.2	0.54	20.0	16.1	76
一般県道 波田北大妻豊科線	安曇野市三郷明盛1661-1	4,903	6,129	3.2	0.54	12.1	23.1	77
一般県道 波田北大妻豊科線	安曇野市豊科478-3(立石交差点)	4,829	6,036	4.4	0.65	29.7	26.7	78
一般県道 梓橋田沢停車場線		12,759	16,459	5.2	1.45	5.3	43.9	79
一般県道 梓橋田沢停車場線	安曇野市豊科478-3(立石交差点)	10,749	14,189	3.3	1.16	32.2	30.6	80
一般県道 梓橋田沢停車場線	安曇野市豊科478-3(立石交差点)	10,749	14,189	3.3	1.16	29.9	22.5	81
一般県道 梓橋田沢停車場線		9,317	12,205	9.8	0.89	27.7	26.3	82
一般県道 穂高停車場線		4,731	6,008	7.5	0.64	14.9	17.4	83
一般県道 小倉梓橋停車場線		904	1,085	7.0	0.62	25.4	19.5	84
一般県道 小倉梓橋停車場線	安曇野市三郷温2267	2,534	3,091	6.2	0.39	29.6	31.0	85
一般県道 小倉梓橋停車場線		2,514	3,067	6.3	0.35	31.0	33.4	86
一般県道 中堀一日市場停車場線		3,509	4,351	16.2	0.59	30.2	33.9	87
一般県道 中堀一日市場停車場線	安曇野市三郷温5919	12,711	15,816	13.5	1.24	30.1	31.7	88
一般県道 中堀一日市場停車場線		15,334	20,701	16.2	0.74	15.4	18.9	89
一般県道 槍ヶ岳矢村線	安曇野市穂高宮城7299	893	1,081	7.7	0.70	35.8	32.0	90
一般県道 原木戸安曇追分停車場線	安曇野市穂高北穂高	5,199	6,050	7.8	0.60	23.1	13.9	91
一般県道 原木戸安曇追分停車場線	安曇野市穂高北穂高	5,199	6,050	7.8	0.70	17.5	17.0	92
一般県道 原木戸安曇追分停車場線	安曇野市穂高北穂高	5,199	6,050	7.8	0.75	5.4	9.9	93
一般県道 柏原穂高線		2,735	3,364	5.3	0.27	28.5	31.2	94
一般県道 豊科大天井岳線	安曇野市豊科南穂高1433-1(光橋西交差点)	8,986	10,914	5.5	0.74	25.3	13.9	95
一般県道 豊科大天井岳線	安曇野市豊科南穂高1433-1(光橋西交差点)	4,859	5,687	6.2	0.58	32.7	25.1	96
一般県道 豊科大天井岳線	安曇野市豊科4960-1	9,808	12,848	8.1	0.80	35.8	35.6	97
一般県道 豊科大天井岳線		3,894	4,868	7.0	0.15	30.6	33.3	91
一般県道 豊科大天井岳線		407	549	11.5	0.86	28.6	28.6	92

単位: 台、km/h

C0603 鉄道・路面電車等の状況

本市にはJR大糸線の駅が9駅、JR篠ノ井線の駅が2駅と計11の駅がある。
令和4年度の1日当たりの平均乗車人員は、穂高駅が996人で最も多く、次いで明科駅の774人、南豊科駅の756人となっている。

近年の横ばい傾向から、令和2年度は新型コロナウイルス感染症の流行もありすべての駅で乗車数が大幅に減少したが、令和4年度にかけて穂高駅、柏矢町駅、豊科駅、梓橋駅、明科駅などは乗車数がやや増加している。

表6-2 主要駅乗車人員(1日当たり)

(東日本旅客鉄道株式会社資料を基に作成(基準日:令和5年4月1日現在))

年度	大糸線									篠ノ井線	
	梓橋駅	一日市場駅	中萱駅	南豊科駅	豊科駅	柏矢町駅	穂高駅	有明駅	安曇追分駅	田沢駅	明科駅
平成24年	451	813	352	838	1,046	520	1,224	227	310	491	1,073
平成25年	463	818	342	901	1,006	532	1,195	239	315	516	1,094
平成26年	448	783	354	857	914	512	1,123	233	290	510	1,054
平成27年	452	777	395	867	940	521	1,152	243	303	530	1,067
平成28年	462	762	400	885	947	521	1,139	255	306	530	1,064
平成29年	489	763	408	888	964	507	1,118	258	307	521	1,053
平成30年	510	783	386	931	974	506	1,135	260	306	546	1,037
令和元年	506	775	385	912	924	519	1,109	242	312	515	996
令和2年	429	654	344	842	691	456	908	206	273	455	796
令和3年	421	635	343	777	712	478	912	188	271	423	749
令和4年	452	645	347	756	754	494	996	192	266	433	774

単位:人

図6-1 駅乗車人員の推移

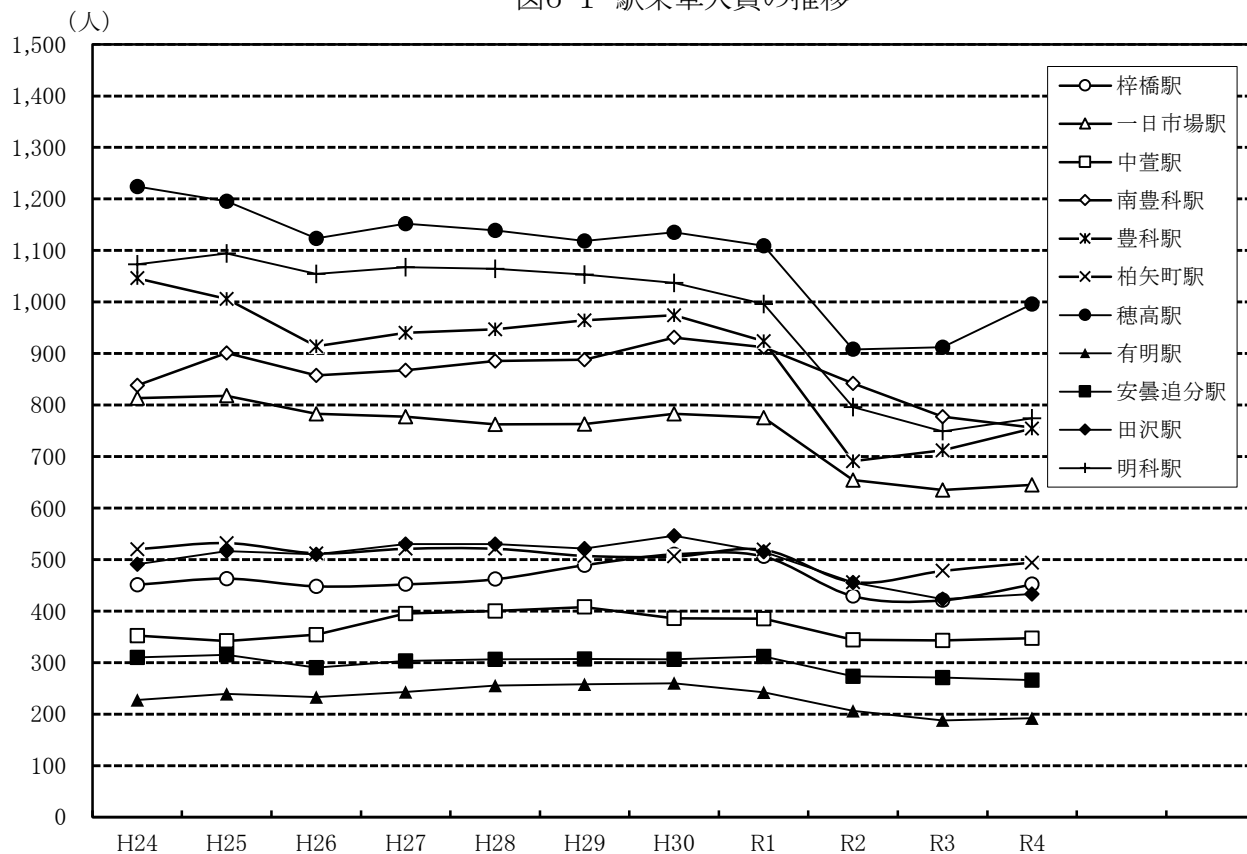

C0604 バスの状況

本市ではあづみん(デマンド交通)により、バス運行を行っている。令和4年度の月別利用者を見ると、最も利用者数の多い月は3月で7,261人の利用があった。

また、日平均利用者数は12月が最高で350.1人/日となっている。

表6-3 バスの状況(デマンド交通 令和4年度月別利用者数) (安曇野市調査(基準日:令和5年4月1日時点))

月	あづみん(デマンド交通)			定時定路線	
	月利用者数	運行日数	日平均利用者数	利用者数	日平均利用者数
4月	6,711	20	335.6	1,366	68.3
5月	6,230	19	327.9	1,337	70.4
6月	7,248	22	329.5	1,719	78.1
7月	6,526	20	326.3	1,255	62.8
8月	6,867	22	312.1	780	35.5
9月	6,633	20	331.7	1,488	74.4
10月	6,670	20	333.5	1,532	76.6
11月	6,681	20	334.1	1,469	73.5
12月	7,002	20	350.1	1,200	60.0
1月	6,319	19	332.6	1,096	57.7
2月	6,406	19	337.2	923	48.6
3月	7,261	22	330.0	553	25.1

図6-2 あづみん(デマンド交通)の利用状況(令和4年度)



図6-3 バス路線および運行区域図



7. 地 価

C0701 地価の状況

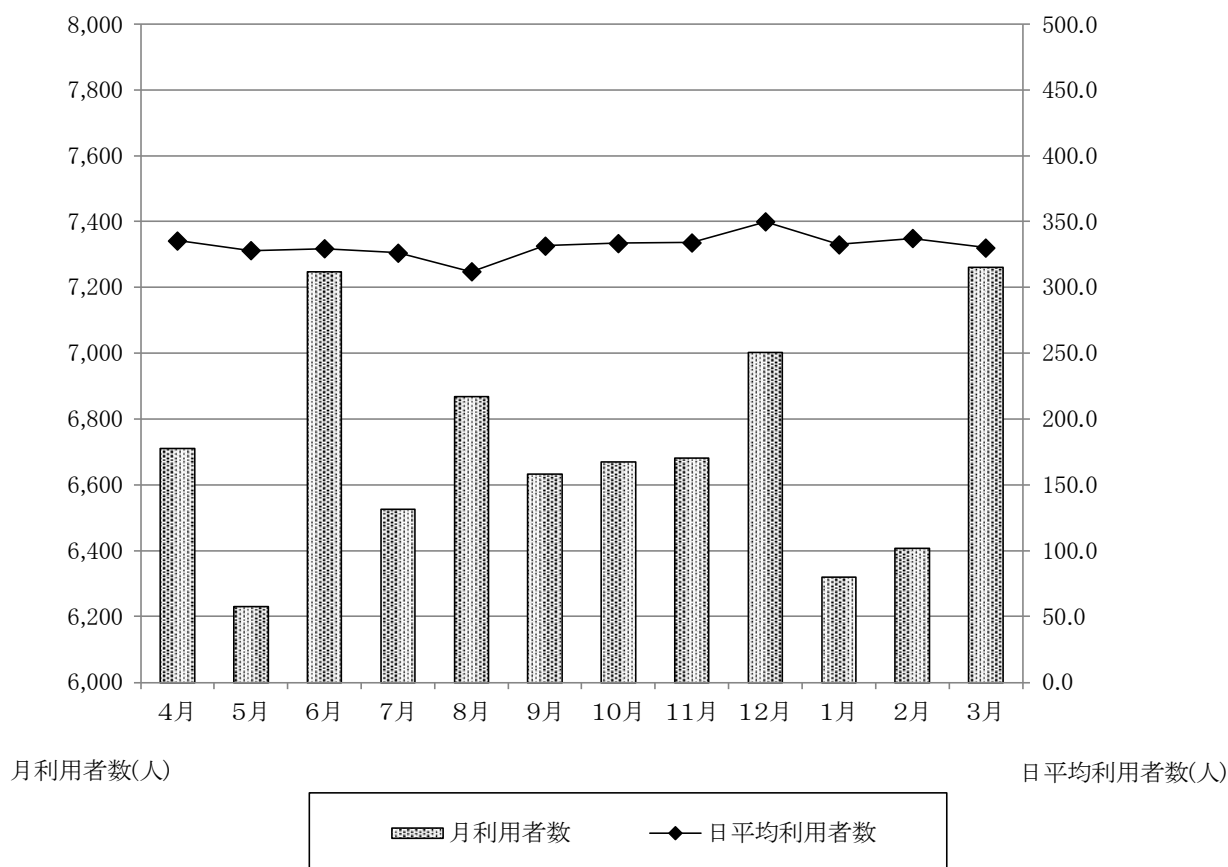
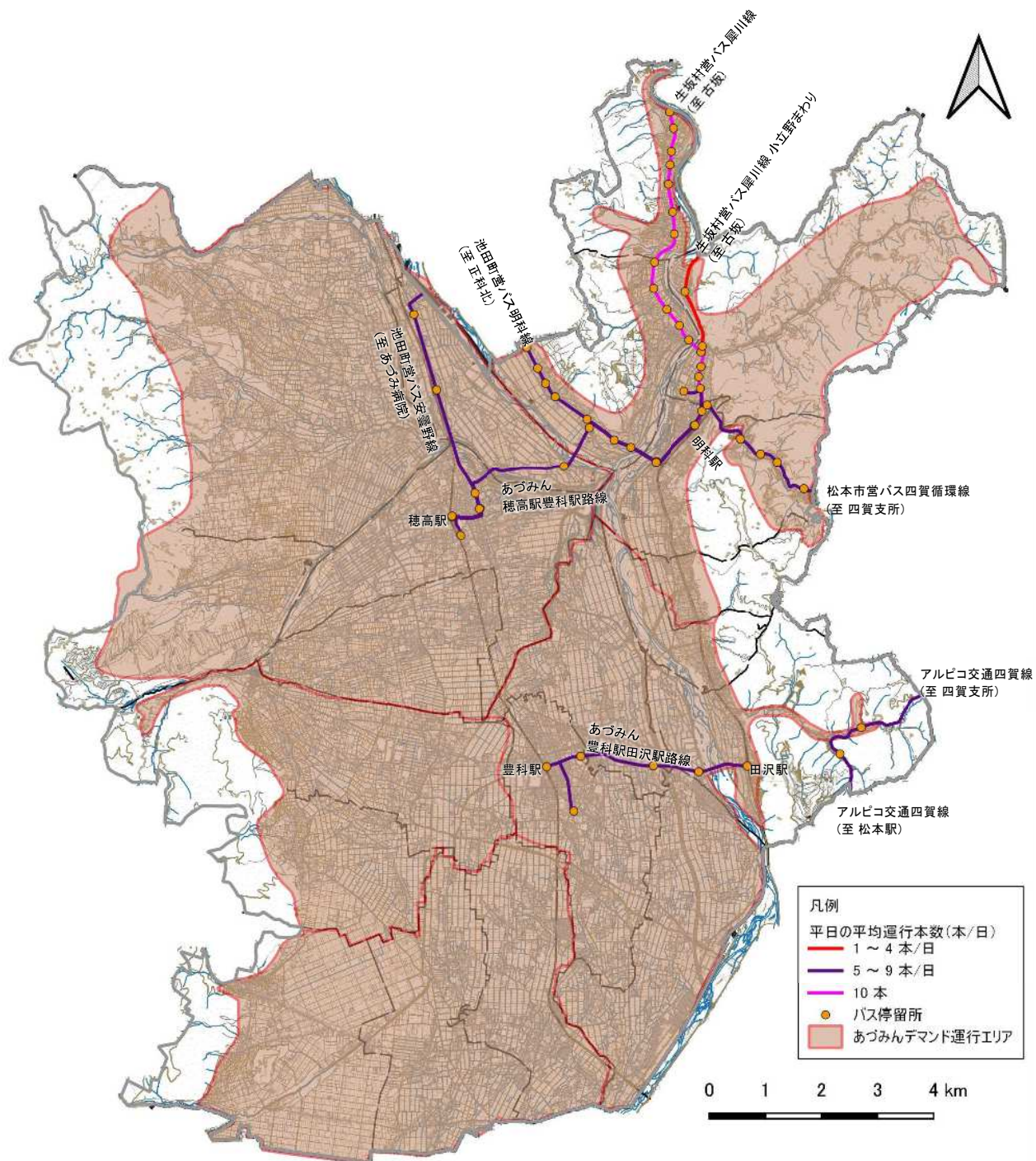
令和2年における地価の状況は、穂高970番2の地点が47,400円/㎡と市内で最も高い値を示している。次いで高いのは、穂高5952番2の地点が45,300円/㎡、豊科南穂高1228番1の地点が44,500円/㎡となっている。

過去5年間に於ける地価変動の推移は、令和2年の調査では一部の地点において土地価格が上昇しており、最も上昇幅が大きいのは豊科5586番27の地点で、平成27年から14.9%価格が上がっている。

表7-1 地価の状況

(地価公示、都道府県地価調査を基に作成(基準日:令和5年4月1日時点))

地番又は住居表示	年度	価格 (円/㎡)	変化率 (%)	土地利用の状況	調査種別及び番号
安曇野市豊科田沢4917番14 " " " " " "	H17	35,600		一般住宅の中にアパート等が混在する住宅地域 一種住居地域(60・200) 建物用途:住宅	地価公示 公1
	H22	28,900	△ 18.8		
	H27	25,500	△ 11.8		
	R2	25,300	△ 0.8		
安曇野市豊科5586番地27 " " " " " "	H17	48,800		中規模一般住宅が多い閑静な住宅地域 一種低層住居専用地域(40・60) 建物用途:住宅	地価公示 公2
	H22	39,700	△ 18.6		
	H27	37,500	△ 5.5		
	R2	43,100	14.9		
安曇野市豊科4849番3外 " " " " " "	H17	61,000		小売店舗等が建ち並ぶ既成商業地域 商業地域(80・400) 建物用途:店舗	地価公示 公3
	H22	49,800	△ 18.4		
	H27	44,200	△ 11.2		
	R2	43,500	△ 1.6		
安曇野市豊科高家4537番1外 " " " " " "	H17	24,500		農家住宅が建ち並ぶ既成住宅地域 その他(60・100) 建物用途:住宅	地価公示 公4
	H22	18,500	△ 24.5		
	H27	16,000	△ 13.5		
	R2	15,700	△ 1.9		
- - 安曇野市豊科高家2287番地17 " "	H17	-		中規模の工場等が建ち並ぶ郊外の工業団地 その他(60・200) 建物用途:工場	地価公示 公5
	H22	-	-		
	H27	16,100	-		
	R2	15,800	△ 1.9		
安曇野市穂高6113番2 " " " " " "	H17	39,800		一般住宅の中に農地等も見られる新興住宅地域 一種低層住居専用地域(50・80) 建物用途:住宅	地価公示 公6
	H22	33,900	△ 14.8		
	H27	31,300	△ 7.7		
	R2	31,700	1.3		
安曇野市穂高5952番2 " " " " " "	H17	62,600		小規模飲食店、小売店舗等が多い商業地域 近隣商業地域(80・200) 建物用途:診療所	地価公示 公7
	H22	52,700	△ 15.8		
	H27	46,100	△ 12.5		
	R2	45,300	△ 1.7		
- - 安曇野市穂高有明2248番18 " "	H17	-		中規模の別荘が建ち並ぶ区画整然とした別荘地域 その他(60・100) 建物用途:住宅	地価公示 公8
	H22	-	-		
	H27	11,900	-		
	R2	11,800	△ 0.8		
安曇野市三郷明盛3327番2 " " " " " "	H17	33,300		一般住宅のほか農家住宅も見られる住宅地域 その他(60・200) 建物用途:住宅	地価公示 公9
	H22	27,900	△ 16.2		
	H27	25,500	△ 8.6		
	R2	25,800	1.2		
安曇野市三郷温4198番1 " " " " " "	H17	26,400		一般住宅のほか農家住宅も見られる住宅地域 その他(60・200) 建物用途:住宅	地価公示 公10
	H22	21,700	△ 17.8		
	H27	19,200	△ 11.5		
	R2	19,100	△ 0.5		

地番又は住居表示	年度	価格 (円/㎡)	変化率 (%)	土地利用の状況	調査種別及び番号
安曇野市三郷明盛1641番2	H17	46,200		一般住宅、店舗等が県道沿いに混在する商業地域	地価公示 公11
〃	H22	37,000	△ 19.9	その他(60・200)	
〃	H27	30,900	△ 16.5	建物用途:店舗兼住宅	
〃	R2	31,400	1.6		
-	H17	-		一般住宅の中に農地も見られる新興住宅地域	地価公示 公12
-	H22	-	-	その他(60・200)	
-	H27	-	-	建物用途:住宅	
安曇野市堀金烏川5122番27	R2	22,700	-		
安曇野市堀金烏川1727番9	H17	20,800		一般住宅のほか農家住宅が見られる住宅地域	地価公示 公13
〃	H22	17,900	△ 13.9	その他(60・200)	
〃	H27	16,800	△ 6.1	建物用途:住宅	
〃	R2	16,800	0.0		
安曇野市明科中川手4138番10	H17	34,300		中規模一般住宅が建ち並ぶ既成住宅地域	地価公示 公14
〃	H22	28,200	△ 17.8	その他(60・200)	
〃	H27	25,400	△ 9.9	建物用途:住宅	
〃	R2	25,000	△ 1.6		
安曇野市明科七貴5842番2外	H17	22,700		農家住宅のほか店舗等も見られる住宅地域	地価公示 公15
〃	H22	18,700	△ 17.6	その他(60・200)	
〃	H27	16,900	△ 9.6	建物用途:住宅	
〃	R2	16,500	△ 2.4		
安曇野市明科中川手3760番5外	H17	45,400		小売店舗が建ち並ぶ明科駅に近い商業地域	地価公示 公16
〃	H22	34,800	△ 23.3	その他(60・200)	
〃	H27	29,900	△ 14.1	建物用途:店舗、住宅兼倉庫	
〃	R2	29,100	△ 2.7		
安曇野市豊科1746番13	H17	40,500		一種中高層住居専用地域(60・200)	県地価調査 県1
〃	H22	35,200	△ 13.1	建物用途:住宅	
〃	H27	33,500	△ 4.8		
〃	R2	35,800	6.9		
安曇野市豊科4246番7	H17	49,000		一種中高層住居専用地域(60・200)	県地価調査 県2
〃	H22	42,100	△ 14.1	建物用途:住宅	
〃	H27	39,700	△ 5.7		
〃	R2	41,500	4.5		
安曇野市豊科4476番7	H17	51,500		商業地域(80・400)	県地価調査 県3
〃	H22	44,300	△ 14.0	建物用途:店舗	
〃	H27	39,700	△ 10.4		
〃	R2	39,700	0.0		
安曇野市豊科南穂高1228番1	H17	59,700		準工業地域(60・200)	県地価調査 県4
〃	H22	50,700	△ 15.1	建物用途:店舗	
〃	H27	44,900	△ 11.4		
〃	R2	44,500	△ 0.9		
安曇野市豊科南穂高5391番	H17	19,400		その他(60・100)	県地価調査 県5
〃	H22	15,300	△ 21.1	建物用途:住宅	
〃	H27	13,300	△ 13.1		
〃	R2	13,000	△ 2.3		
安曇野市穂高5033番5	H17	40,000		その他(60・100)	県地価調査 県6
安曇野市穂高柏原658番8	H22	33,800	△ 15.5	建物用途:住宅	
〃	H27	32,200	△ 4.7		
〃	R2	32,400	0.6		

地番又は住居表示	年度	価格 (円/㎡)	変化率 (%)	土地利用の状況	調査種別及び番号
安曇野市穂高有明877番64	H17	12,200		その他(60・100) 建物用途:住宅	県地価調査 県7
安曇野市穂高有明7724番1	H22	14,600	19.7		
〃	H27	13,700	△ 6.2		
〃	R2	13,500	△ 1.5		
安曇野市穂高6678番3	H17	44,500		二種住居地域(60・200) 建物用途:住宅	県地価調査 県8
〃	H22	38,500	△ 13.5		
〃	H27	36,600	△ 4.9		
〃	R2	36,600	0.0		
安曇野市穂高有明2157番126	H17	20,100		その他(60・100) 建物用途:住宅	県地価調査 県9
〃	H22	17,800	△ 11.4		
〃	H27	16,700	△ 6.2		
〃	R2	16,400	△ 1.8		
安曇野市穂高4325番1	H17	51,400		近隣商業地域(80・200) 建物用途:店舗兼住宅	県地価調査 県10
〃	H22	44,600	△ 13.2		
〃	H27	39,900	△ 10.5		
〃	R2	39,400	△ 1.3		
安曇野市穂高970番2外2筆	H17	61,400		準工業地域(60・200) 建物用途:店舗兼工場	県地価調査 県11
〃	H22	53,400	△ 13.0		
〃	H27	48,900	△ 8.4		
〃	R2	47,400	△ 3.1		
安曇野市三郷明盛1274番55	H17	40,500		その他(60・200) 建物用途:住宅	県地価調査 県12
〃	H22	34,700	△ 14.3		
〃	H27	32,900	△ 5.2		
〃	R2	33,100	0.6		
安曇野市堀金烏川3332番	H17	23,600		その他(60・200) 建物用途:住宅	県地価調査 県13
〃	H22	20,500	△ 13.1		
〃	H27	18,900	△ 7.8		
〃	R2	18,700	△ 1.1		
-	H17	-		その他(60・200) 建物用途:住宅	県地価調査 県14
-	H22	19,800	-		
安曇野市明科中川手2235番2	H27	17,500	△ 11.6		
〃	R2	16,900	△ 3.4		

表7-2 地価の状況(集計表)

(地価公示、都道府県地価調査を基に作成(基準日:令和5年4月1日時点))

都 市 計 画 区 域	用途地域指定							林 地
	住宅地	商業地	工業地	準工業地	宅地見込地	住宅地	林 地	
安曇野市	用途地域指定	34,000	42,500	-	46,900	-	-	-
	用途地域指定外	20,300	29,900	16,100	-	-	-	-
豊科地域	用途地域指定	34,200	43,500	-	-	-	-	-
	用途地域指定外	15,700	-	15,800	-	-	-	-
穂高地域	用途地域指定	31,700	45,300	-	-	-	-	-
	用途地域指定外	11,800	-	-	-	-	-	-
三郷地域	用途地域指定	25,400	-	-	-	-	-	-
	用途地域指定外	19,800	-	-	-	-	-	-
堀金地域	用途地域指定	20,800	29,100	-	-	-	-	-
	用途地域指定外	33,400	44,400	-	-	-	-	-
明科地域	用途地域指定	20,500	29,100	15,800	-	-	-	-
	用途地域指定外	38,700	39,700	-	44,500	-	-	-
豊科地域	用途地域指定	13,000	-	-	-	-	-	-
	用途地域指定外	36,600	39,400	-	47,400	-	-	-
穂高地域	用途地域指定	20,800	-	-	-	-	-	-
	用途地域指定外	33,100	-	-	-	-	-	-
三郷地域	用途地域指定	18,700	-	-	-	-	-	-
	用途地域指定外	16,900	-	-	-	-	-	-
堀金地域	用途地域指定	38,000	39,600	-	46,000	-	-	-
	用途地域指定外	20,600	-	-	-	-	-	-

単位:円/㎡

注:用途地域指定、用途地域指定外区域の用途区分別調査箇所の平均値を集計。

公示地価・都道府県地価調査の用途区分	都 市 計 画 上 の 用 途 地 域 と の 対 応
住 宅 地	市街化調整区域を除く都市計画区域内の ・第一種低層住居専用地域 ・第二種低層住居専用地域 ・第一種中高層住居専用地域 ・第二種中高層住居専用地域 ・第一種住居地域 ・第二種住居地域 において、居住用の建物の敷地に供されている土地並びに用途指定のされない都市計画区域及び都市計画区域外において、居住用の建物の敷地の用に供されている土地
	市街化調整区域を除く都市計画区域内の第一種住居地域等のうち、現に大部分の土地が農地、採草放牧地、林地等として利用されており、かつ、将来において、市街化されることが、社会的にみて合理的とみられる地域内の宅地化されていない土地のこと
宅 地 見 込 地	市街化調整区域を除く都市計画区域内の ・準住居地域 ・近隣商業地域 ・商業地域
商 業 地	において、商業用の建物の敷地の用に供されている土地並びに用途指定のされない都市計画区域及び都市計画区域外において、商業用の建物の敷地の用に供されている土地
準 工 業 地	市街化調整区域を除く都市計画区域内の準工業地域内において、居住用若しくは商業用の建物又は工場等の敷地の用に供されている土地
工 業 地	市街化調整区域を除く都市計画区域内の工業地域及び工業専用地域において、工場等の敷地の用に供されている土地並びに用途指定のされない都市計画区域及び都市計画区域外において、工場等の敷地の用に供されている土地
市 街 化 調 整 区 域 内 の 現 況 宅 地	市街化調整区域内において、居住用又は商業用の建物の敷地の用に供されている土地
市街化調整区域内の現況林地(地価公示のみ)	市街化調整区域にある現在林地となっている土地
林地(地価調査のみ)	市街化区域外における次に掲げる林地 ① 都市近郊林地/② 農村林地/③ 林業本場林地/

8. 自然的環境等

C0802 気象状況

令和4年の年平均気温は12.0℃、年間降水量は1,097.0mmである。

市域の大部分は、気温の年間差が大きく、冬期は-10℃以下にまで下がり、夏期は30℃以上にまで上がる内陸性気候となっている。

表8-1 気象概況

(気象庁 気象統計情報(観測地:徳高)を基に作成、降雪量は安曇野市調査(基準日:令和5年4月1日時点))

年	気 温 (℃)			降 水 量 (mm)			風向・風速(m/s)			日 照 時 間 (h)
	平 均	最 高	最 低	総 量	日 最 大 降 水 量	降 雪 量 (cm)	平 均 風 速	最 多 風 向	最 大 風 速 時 風 向 及 び 風 速	
平成25年	11.7	37.8	△ 14.1	997.5	83.0	170.8	1.6	北北西)	南 10.3	2,140.1
平成26年	11.2	37.6	△ 12.8	1,074.0	47.0	142.0	1.5	-	- 9.3	1,949.9
平成27年	12.1	36.3	△ 13.0	1,132.5	65.0	96.6	1.6]	北北西)	南東 10.6	1,963.8
平成28年	12.3	35.0	△ 14.9	1,219.5	74.5	74.5	1.6	北北西)	南南東 9.4	1,943.0
平成29年	11.3	35.3	△ 12.4	1,079.5	89.5	70.1	1.5	北)	南 9.2	1,987.6
平成30年	12.5	37.2	△ 14.5	1,040.5	64.0	51.3	1.7	北)	南南東 10.4	2,128.8
令和元年	12.2	37.0	△ 10.6	1,020.5	95.0	57.5	1.5	北北西)	南南東 10.1	1,920.9
令和2年	12.4	37.0	△ 10.5	1,040.5	61.0	30.1	1.6	北)	南南東 9.9	1,929.8
令和3年	12.3	35.9	△ 8.4	1,189.0	92.0	75.8	1.6	北北西)	南南東 10.0	1,730.7
令和4年	12.0	37.7	△ 13.3	1,097.0	79.0	58.8	1.5	北北西)	南南東 8.9	1,963.0

注:降雪量は市内3箇所の年度内累計値のうちの最大値



表8-2 気象概要(令和4年)

(気象庁 気象統計情報(観測地:穂高)を基に作成、降雪量は安曇野市調査(基準日:令和5年4月1日時点))

月	気 温 (°C)			降 水 量 (mm)			風 向・風 速 (m/s)			日 照 時 間 (h)
	平 均	最 高	最 低	総 量	日 最 大 降 水 量	降 雪 量 (cm)	平 均 風 速	最 多 風 向	最 大 風 速 時 風 向 及 び 風 速	
1	△ 2.0	9.2	△ 13.3	8.0	3.5	15.7	1.2)	北西)	北北東 6.2)	159.7
2	△ 1.0	10.8	△ 9.0	25.5	10.0	44.6	1.4)	北北西)	南 6.6)	137.6
3	5.6	23.3	△ 5.9	61.0	36.0	2.5	1.9	北北西)	西北西 8.5	186.3
4	12.0	28.7	△ 3.5	118.0	30.0	0.0	1.7	北	南南東 7.0	207.0
5	15.7	32.4	2.1	68.5	20.0	0.0	1.4	北北東	南南東 5.7	210.5
6	20.7	37.7	9.1	111.5	60.5	0.0	1.8	北	南南東 8.9	186.2
7	24.6	37.0	18.1	265.0	64.0	0.0	1.5	北北西	南 5.5	170.3
8	25.0	36.2	15.5	89.0	37.0	0.0	1.7	北北西)	南南東 8.0	140.3
9	21.6	33.2	10.1	197.5	79.0	0.0	1.5	北	南 7.8	143.8
10	12.6	27.2	△ 0.2	61.0	18.0	0.0	1.3	北	南南東 7.0	146.2
11	8.1	19.2	△ 0.4	74.0	27.5	0.0	1.2	北西	南南東 8.5	137.8
12	1.5	14.4	△ 9.8	18.0	8.5	17.5	1.5	北西	南南東 8.0	137.3

注:降雪量は市内3箇所計測値のうちの最大値

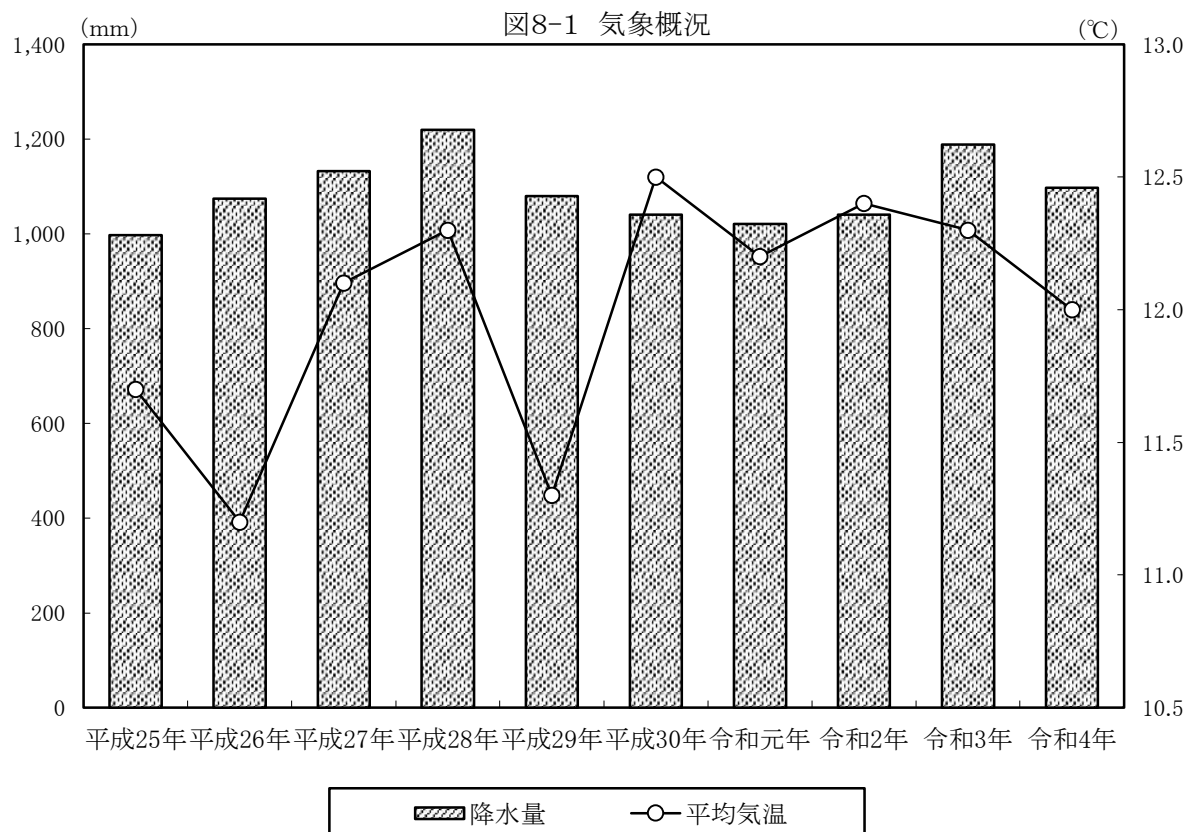
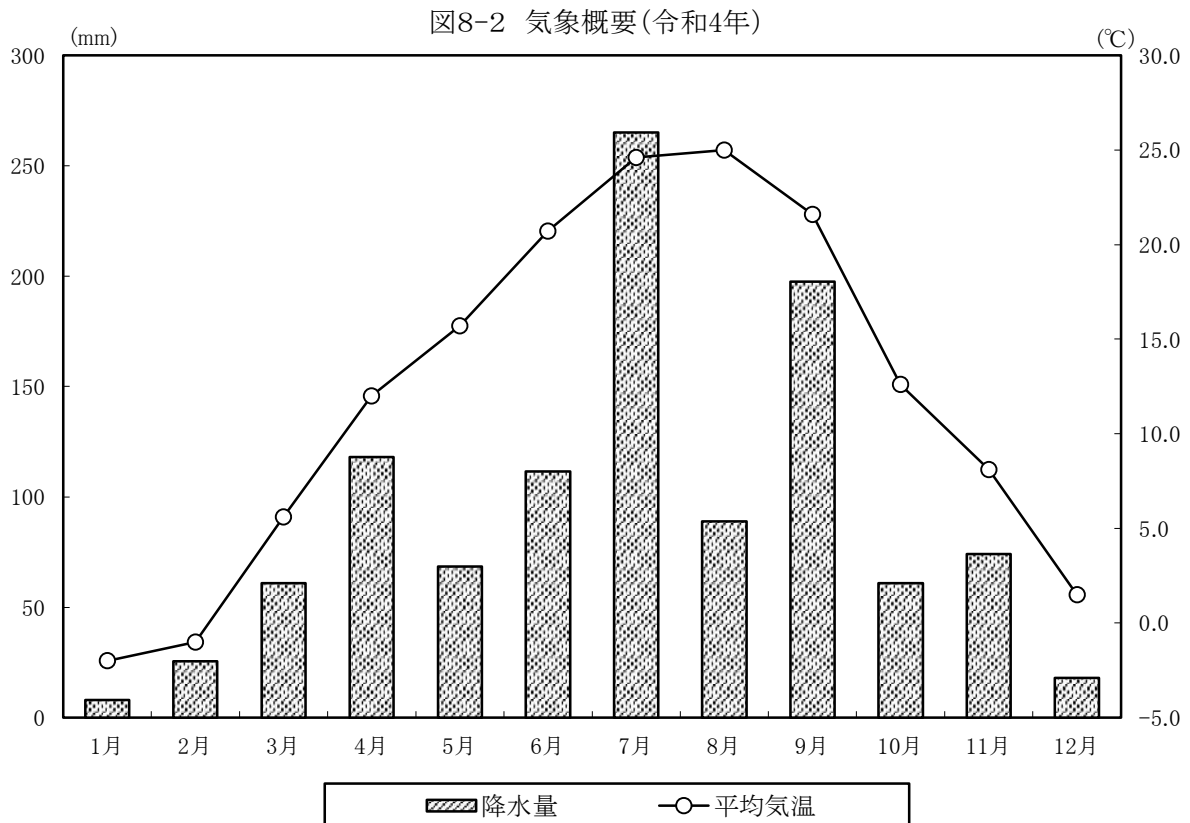

C0803 緑の状況

都市計画区域における現存緑地面積は、15,360.3haであり、そのうち農地が7,087.4ha(46.1%)、次いで山林等が6,811.8(44.3%)となっており、農地、山林が広く分布している。

用途地域指定区域における現存緑地面積は171.7haであり、そのうち公共緑地は11.2haで全緑地面積の6.5%、用途地域指定区域面積(486.0ha)に対しては2.3%である。

表8-3 緑の状況

(安曇野市調査(基準日:令和5年4月1日時点))

区 分		用途地域指定区域	用途地域指定外区域	都市計画区域
公 共 緑 地	公 園 ・ 緑 地	7.8	126.8	134.6
	広 場 ・ 運 動 場	1.5	100.0	101.5
	墓 園	1.9	4.8	6.7
	そ の 他	-	-	-
そ の 他 の 緑 地	水 面 : 河 川 ・ 湖 沼 ・ 水 路	6.1	322.4	328.5
	水 辺 : 海 浜 ・ 川 岸 ・ 湖 畔	3.5	510.2	513.7
	山 林 ・ 原 野 等 に 類 す る も の	14.8	6,797.0	6,811.8
	農 地 ・ 牧 草 地 等 に 類 す る も の	106.7	6,980.7	7,087.4
	寺 社 境 内 地 ・ 墓 地 等 に 類 す る も の	11.9	73.0	84.9
	給 排 水 そ の 他 処 理 施 設 等 の 公 共 公 益 施 設 付 属 緑 地	-	23.2	23.2
	遊 園 地 ・ 施 設 公 園 ・ 施 設 分 区 園 等 に 類 す る 民 営 施 設	-	181.7	181.7
	共 同 住 宅 ・ 工 場 緑 地 等 に 類 す る 施 設	-	3.2	3.2
	学 校 ・ 企 業 厚 生 施 設 等 に 類 す る 施 設	16.0	56.0	72.0
	林 業 試 験 場 ・ 農 業 試 験 場 等 に 類 す る 試 験 場 等 ・ 研 究 所	1.5	9.6	11.1
合 計	171.7	15,188.6	15,360.3	

面積は前回調査、図面計測値

図8-3 現存緑地量の計量

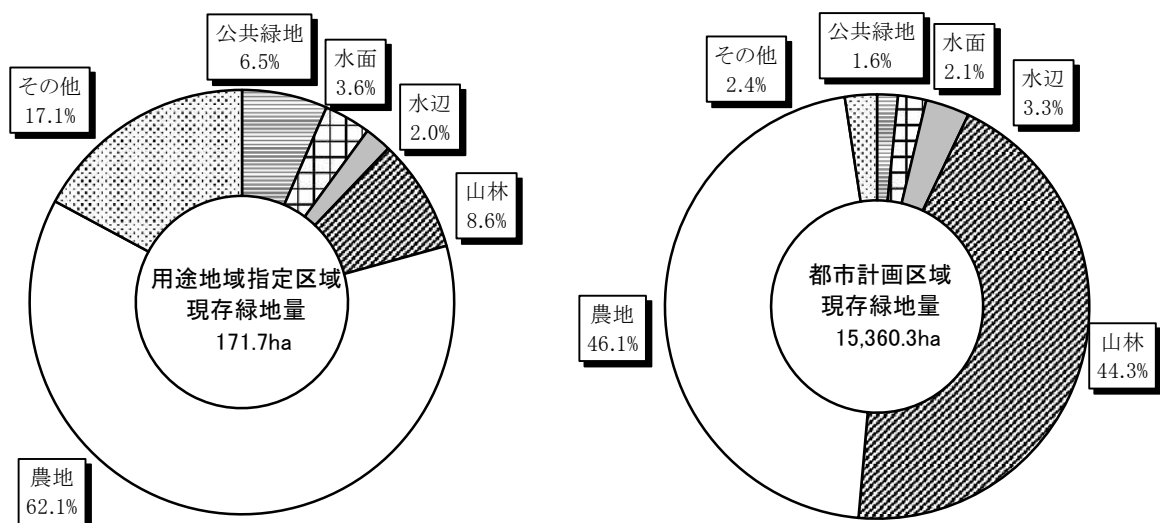

※構成比は、小数点第1位で四捨五入したため、合計と内容の計が一致しない場合もある。

9. 災害

C0901 災害の発生状況

過去10年間には大規模な災害は発生していない。また、本市において過去に発生した主な災害の被害状況は以下ようになる。

表9-1 災害の発生状況

(安曇野市調査(基準日:令和5年4月1日時点))

通称	発 生 日 時	市内の主な被害状況
平成18年7月 豪雨	平成18年7月19日	梅雨前線の長雨により、市内全域で道路の冠水や林道の土砂崩落などの被害を受けた。明科地域(小泉・萩原・木戸地区)で避難勧告(28世帯・88人)が出された。このほか床下浸水2世帯、中房線、国道403号で通行止めになるなどの被害を受けた。
台風23号	平成16年10月20日	台風23号による豪雨に見舞われ、市内各地で甚大な被害を受けた。明科地域では、総雨量161ミリを記録。床下浸水、土砂災害(国道403号土砂崩落、自主避難78名)が発生。このほか、穂高地域では、小岩岳で50世帯に避難勧告が出された。
平成11年6月 豪雨	平成11年6月29日	梅雨前線の豪雨の影響により、豊科地域細萱地区では、万水川をまたぎ矢原堰の水路を支えてきた「めがね橋」が崩壊。ほかに穂高地域では烏川富田橋下流の堤防が崩落するなど大きな被害を受けた。
台風7号	平成10年9月22日	台風7号の風(風速37メートル)による影響で、市内各地で倒木や家屋の瓦が破損するなどの被害が発生。三郷地域では収穫目前のりんごが落果し、農業作物に大きな被害を受けた。
平成8年6月 豪雨	平成8年6月8日	梅雨前線の豪雨の影響により、穂高地域万水川・穂高川合流地点の堤防が決壊。また、高瀬川安曇橋上流の堤防も決壊した。
平成7年7月 豪雨	平成7年7月8日	梅雨前線の豪雨の影響により、豊科地域熊倉地籍の犀川堤防の土手が崩落した。
長梅雨+台風6号	昭和60年7月9日	梅雨前線による長雨と台風6号の影響で、豊科地域光地籍では、土砂崩落が発生。明科地域でも潮沢地区で土砂崩れが続発した。
台風10号	昭和58年9月28日	台風10号の影響により県内各地で被害が発生。死者9人、家屋全壊53世帯、床下浸水6,975世帯に達した。安曇野市においても、豊科田沢地籍で国道19号の路肩が崩壊。明科地域で警戒水位を突破し、床上浸水13世帯、床下浸水72世帯、穂高地域でも床下浸水33世帯の被害を受けた。
台風18号	昭和57年9月11日	台風18号の影響により県内各地に被害が発生。死者2人、家屋全壊3世帯、床下浸水3,214世帯に達した。
昭和53年6月 豪雨	昭和53年6月27日	豪雨により高瀬川が増水。県道陸郷穂高線の安曇橋が一部損壊、車両通行止めとなる。
台風20号	昭和47年9月27日	台風20号の影響により穂高地域で穂高川の堤防が決壊した。
昭和45年6月 豪雨	昭和45年6月15日	梅雨前線の豪雨の影響により、高瀬川、烏川(穂高自動車教習所付近)が増水、堤防が決壊した。
昭和44年8月 豪雨	昭和44年8月11日	集中豪雨により、高瀬川が大洪水。大町市、松川村、穂高地域に被害が集中した。
梅雨前線	昭和40年7月12日～13日	梅雨前線の豪雨の影響により、犀川、高瀬川が氾濫した。
梅雨前線 豪雨	昭和36年6月26日～7月1日	梅雨前線豪雨により、犀川、高瀬川が氾濫した。
台風7号	昭和34年8月13日～14日	県下に戦後最大の洪水をもたらす。県下の被害は死者71人、家屋の全壊1,391世帯、床下浸水10,959世帯に達した。

C0902 防災拠点・避難場所

本市では災害時の市民の避難場所として、指定避難所を28件、指定緊急避難所を159件指定している。

表9-2 防災拠点・避難場所

(安曇野市調査(基準日:令和5年4月1日時点))

位置	名称	種別	想定収容人数	適応災害			備考
				地震	洪水	土砂災害	
1	豊科高等学校	指定避難所	720人				
2	豊科南小学校	指定避難所	260人				
3	豊科南中学校	指定避難所	310人				
4	南安曇農業高等学校	指定避難所	650人				
5	豊科北中学校	指定避難所	360人				
6	豊科交流学習センター「きぼう」	指定避難所	150人				
7	豊科北小学校	指定避難所	190人				
8	豊科東小学校	指定避難所	260人				
9	ANCアリーナ	指定避難所	2,610人				
10	穂高交流学習センター「みらい」	指定避難所	170人				
11	穂高東中学校	指定避難所	840人				
12	穂高会館	指定避難所	1,780人				
13	穂高南小学校	指定避難所	660人				
14	穂高西中学校	指定避難所	760人				
15	穂高北小学校	指定避難所	530人				
16	穂高西小学校	指定避難所	460人				
17	三郷小倉多目的研修集会施設	指定避難所	400人				
18	三郷公民館	指定避難所	320人				
19	三郷小学校	指定避難所	540人				
20	三郷中学校	指定避難所	440人				
21	三郷文化公園体育館	指定避難所	1,330人				
22	堀金小学校	指定避難所	300人				
23	堀金総合体育館	指定避難所	1,360人				
24	堀金中学校	指定避難所	320人				
25	明科中学校	指定避難所	250人				
26	明南小学校	指定避難所	260人				
27	明科公民館	指定避難所	220人				
28	明北小学校	指定避難所	230人				
29	上鳥羽地域農業推進拠点施設(上鳥羽地区公民館)	指定緊急避難所		○	×	○	
30	豊科南部認定こども園	指定緊急避難所		○	×	○	
31	下鳥羽公民館	指定緊急避難所		○	×	○	
32	本村区コミュニティセンター	指定緊急避難所		○	×	○	
33	吉野コミュニティセンター	指定緊急避難所		○	×	○	
34	豊科公民館	指定緊急避難所		○	×	○	
35	豊科認定こども園	指定緊急避難所		○	×	○	
36	成相コミュニティセンター	指定緊急避難所		○	×	○	
37	豊科中央公園	指定緊急避難所		○	×	○	
38	新田地区公民館	指定緊急避難所		○	×	○	
39	豊科近代美術館	指定緊急避難所		○	×	○	
40	寺所地区公民館	指定緊急避難所		○	×	○	
41	踏入コミュニティセンター	指定緊急避難所		○	×	○	
42	南穂高認定こども園	指定緊急避難所		○	×	○	
43	新屋地区公民館(豊科南穂高)	指定緊急避難所		○	×	○	
44	殿村地区公民館	指定緊急避難所		○	×	○	
45	細萱地区公民館	指定緊急避難所		○	×	○	
46	重柳地区公民館	指定緊急避難所		×	×	○	
47	真々部地区公民館	指定緊急避難所		○	○	○	
48	たつみ原公園	指定緊急避難所		○	×	○	
49	たつみ原地区公民館	指定緊急避難所		○	×	○	
50	飯田地区公民館	指定緊急避難所		○	×	○	
51	たつみ認定こども園	指定緊急避難所		○	×	○	

位置	名称	種別	想定収容人数	適応災害			備考
				地震	洪水	土砂災害	
52	下飯田地区公民館	指定緊急避難所		○	×	○	
53	中曽根地区公民館	指定緊急避難所		○	×	○	
54	アルプス認定こども園	指定緊急避難所		○	×	○	
55	熊倉地区公民館	指定緊急避難所		○	○	○	
56	アルプス地区公民館	指定緊急避難所		○	×	○	
57	徳治郎地区公民館	指定緊急避難所		○	×	○	
58	田沢地区公民館	指定緊急避難所		○	○	○	
59	小瀬幅農業生活改善センター(小瀬幅地区公民館)	指定緊急避難所		○	○	○	
60	大口沢地区公民館	指定緊急避難所		×	○	×	
61	湯多里山の神駐車場	指定緊急避難所		○	○	×	
62	光農業生活改善センター(光地区公民館)	指定緊急避難所		○	○	○	
63	桜坂地区公民館	指定緊急避難所		○	○	×	
64	矢原地区公民館	指定緊急避難所		×	○	○	
65	白金地区公民館	指定緊急避難所		○	×	○	
66	穂高商業高等学校	指定緊急避難所		○	○	○	
67	神田町地区公民館	指定緊急避難所		○	○	○	
68	等々力地区公民館	指定緊急避難所		○	○	○	
69	穂高幼稚園	指定緊急避難所		○	○	○	
70	等々力町地区公民館	指定緊急避難所		○	○	○	
71	穂高町区公民館	指定緊急避難所		○	○	○	
72	穂高認定こども園	指定緊急避難所		○	○	○	
73	上原地区公民館	指定緊急避難所		○	○	○	
74	田中地区公民館	指定緊急避難所		○	○	○	
75	大門地区公民館	指定緊急避難所		○	○	○	
76	西原地区公民館	指定緊急避難所		○	○	○	
77	常念ふれあい公園	指定緊急避難所		○	○	○	
78	本郷地区公民館	指定緊急避難所		○	○	○	
79	狐島地区公民館	指定緊急避難所		○	×	○	
80	北穂高運動場	指定緊急避難所		○	×	○	
81	北穂高認定こども園	指定緊急避難所		○	×	○	
82	青木花見地区公民館	指定緊急避難所		○	×	○	
83	島新田地区公民館	指定緊急避難所		○	×	○	
84	橋爪地区公民館	指定緊急避難所		×	×	○	
85	有明あおぞら認定こども園	指定緊急避難所		○	○	○	
86	耳塚地区公民館	指定緊急避難所		○	○	○	
87	富田振興センター	指定緊急避難所		○	○	○	
88	豊里地区公民館	指定緊急避難所		○	○	×	
89	小岩岳地区公民館	指定緊急避難所		○	○	○	
90	嵩下地区公民館	指定緊急避難所		○	○	○	
91	新屋地区公民館(穂高有明)	指定緊急避難所		×	○	○	
92	有明の森認定こども園	指定緊急避難所		○	×	○	
93	古厩地区公民館	指定緊急避難所		○	○	○	
94	立足地区公民館	指定緊急避難所		○	×	○	
95	有明運動場	指定緊急避難所		○	×	○	
96	宮城地区公民館	指定緊急避難所		○	○	○	
97	有明高原寮	指定緊急避難所		○	○	×	
98	牧地区公民館	指定緊急避難所		○	○	○	
99	塚原地区公民館	指定緊急避難所		○	○	○	
100	久保田地区公民館	指定緊急避難所		○	○	○	
101	柏原地区公民館	指定緊急避難所		○	○	○	
102	西穂高認定こども園	指定緊急避難所		○	○	○	
103	柏矢町地区公民館	指定緊急避難所		○	○	○	
104	北小倉公園	指定緊急避難所		○	○	×	
105	北小倉地区公民館	指定緊急避難所		×	○	×	
106	三郷競技場(小倉グラウンド)	指定緊急避難所		○	○	○	
107	東小倉地区公民館	指定緊急避難所		○	○	×	
108	三郷西部認定こども園	指定緊急避難所		×	○	○	

位置	名称	種別	想定収容人数	適応災害			備考
				地震	洪水	土砂災害	
109	室山アグリパーク駐車場	指定緊急避難所		○	○	×	
110	南小倉公園	指定緊急避難所		○	○	×	
111	南小倉地区公民館	指定緊急避難所		○	○	×	
112	室町地区公民館	指定緊急避難所		○	○	○	
113	野沢公園	指定緊急避難所		○	○	○	
114	野沢地区公民館	指定緊急避難所		○	○	○	
115	上長尾公園	指定緊急避難所		○	×	○	
116	上長尾地区公民館	指定緊急避難所		○	×	○	
117	三郷南部認定こども園	指定緊急避難所		○	×	○	
118	下長尾公園	指定緊急避難所		○	×	○	
119	下長尾地区公民館	指定緊急避難所		○	×	○	
120	三郷農村環境改善センター	指定緊急避難所		○	×	○	
121	楡地区公民館	指定緊急避難所		○	×	○	
122	楡農村公園	指定緊急避難所		○	×	○	
123	住吉地区公民館	指定緊急避難所		○	×	○	
124	住吉農村公園	指定緊急避難所		○	×	○	
125	七日市場公園	指定緊急避難所		○	○	○	
126	七日市場コミュニティセンター	指定緊急避難所		○	○	○	
127	一日市場公園	指定緊急避難所		○	×	○	
128	一日市場地区公民館	指定緊急避難所		○	×	○	
129	三郷東部認定こども園	指定緊急避難所		×	○	○	
130	三郷見岳町公園(北)	指定緊急避難所		○	×	○	
131	三郷見岳町公園(南)	指定緊急避難所		○	×	○	
132	三郷体育館	指定緊急避難所		×	×	○	
133	二木地区公民館	指定緊急避難所		○	×	○	
134	及木地区公民館	指定緊急避難所		×	×	○	
135	貞享義民記念館	指定緊急避難所		○	×	○	
136	中萱地区公民館	指定緊急避難所		○	×	○	
137	中萱農村公園	指定緊急避難所		○	×	○	
138	東中萱団地公園	指定緊急避難所		○	×	○	
139	三郷北部認定こども園付近	指定緊急避難所		○	×	○	
140	岩原公園	指定緊急避難所		○	○	○	
141	岩原地区公民館	指定緊急避難所		×	○	○	
142	倉田公園	指定緊急避難所		○	○	○	
143	倉田構造改善センター	指定緊急避難所		○	○	○	
144	堀金公民館	指定緊急避難所		○	×	○	
145	上堀地区公民館	指定緊急避難所		○	○	○	
146	堀金認定こども園	指定緊急避難所		○	○	○	
147	中堀公園	指定緊急避難所		○	×	○	
148	中堀地区公民館	指定緊急避難所		○	×	○	
149	下堀公園	指定緊急避難所		○	○	○	
150	下堀地区公民館	指定緊急避難所		○	○	○	
151	扇町地区公民館	指定緊急避難所		○	○	○	
152	扇町公園	指定緊急避難所		○	○	○	
153	小田多井公園	指定緊急避難所		○	○	○	
154	小田多井交流センター	指定緊急避難所		○	○	○	
155	田尻公園	指定緊急避難所		○	○	○	
156	田尻地区公民館	指定緊急避難所		○	○	○	
157	田多井農村公園	指定緊急避難所		○	○	×	
158	田多井地区公民館	指定緊急避難所		○	○	×	
159	大足地区コミュニティ集会施設	指定緊急避難所		○	○	×	
160	清水地区公民館	指定緊急避難所		×	○	×	
161	矢ノ沢地区公民館	指定緊急避難所		×	○	○	
162	天神原農業生活改善施設	指定緊急避難所		○	○	×	
163	北村集会場	指定緊急避難所		○	○	×	
164	中条集会センター	指定緊急避難所		○	○	○	
165	中耕地地区公民館	指定緊急避難所		○	○	×	

位置	名称	種別	想定収容人数	適応災害			備考
				地震	洪水	土砂災害	
166	宮本地区公民館	指定緊急避難所		○	○	○	
167	町地区公民館	指定緊急避難所		×	○	○	
168	明科体育館	指定緊急避難所		○	○	×	
169	明科南認定こども園	指定緊急避難所		×	×	○	
170	上手上郷集会所	指定緊急避難所		○	○	○	
171	明科子どもと大人の交流学習施設「ひまわり」	指定緊急避難所		○	×	○	
172	あやめ公園	指定緊急避難所		○	×	○	
173	龍門淵公園多目的広場	指定緊急避難所		○	×	○	
174	龍門淵公園運動広場	指定緊急避難所		○	×	○	
175	明科北認定こども園	指定緊急避難所		○	×	×	
176	明科高等学校	指定緊急避難所		○	×	○	
177	潮農業生活改善施設	指定緊急避難所		○	×	○	
178	潮沢地区公民館	指定緊急避難所		×	○	×	
179	山中農業研修センター	指定緊急避難所		○	○	×	
180	上生野地区公民館	指定緊急避難所		○	×	○	
181	上押野営農センター	指定緊急避難所		○	○	×	
182	下押野集会センター	指定緊急避難所		○	×	×	
183	塩川原農業研修センター	指定緊急避難所		○	○	○	
184	荻原農村都市交流センター	指定緊急避難所		○	○	×	
185	明科農村広場	指定緊急避難所		○	○	○	
186	小泉農業研修センター	指定緊急避難所		○	○	○	
187	中村農業生活改善センター	指定緊急避難所		○	○	○	

10. 景観・歴史資源等

C1002-1 文化財調書

本市の文化財の指定状況は国指定で17件、県指定で22件、市指定で157件、合計196件の文化財が指定を受けている。

国指定では重要文化財が3件、天然記念物が4件、有形文化財が10件ある。

県指定では、法蔵寺山門等の県宝7件、多田加助宅跡の史跡1件、天然記念物11件などが指定されている。

市指定では、有形文化財が88件、史跡17件、天然記念物26件など多くの有形・無形の文化財が指定されている。

表10-1 文化財指定状況

	国指定	県指定	市指定
国 宝	0	0	0
重要文化財	3	0	0
登録有形文化財	10	0	0
県 宝	0	7	0
重有形民俗	0	0	0
史 跡	0	1	17
天然記念物	4	11	26
名 勝	0	1	0
名勝・天然記念物	0	0	0
重要美術品	0	0	0
有形文化財	0	0	88
有形民俗文化財	0	0	13
無形文化財	0	0	0
無形民俗	0	2	13
合 計	17	22	157

表10-2 文化財調書-1

(安曇野市調査(基準日:令和5年12月31日時点))

細分類	指定主体	図面番号	指定年月日	名 称	種類・規模等
重要文化財	国指定	1	S34.6.27	松尾寺本堂	寺院建築
重要文化財	国指定	2	S43.4.25	北条虎吉像	彫刻
重要文化財	国指定	3	S48.6.2	曾根原家住宅	民家建築
天然記念物	国指定	5	S43.10.4	中房温泉の膠状珪酸及び珪華	地質鉱物
天然記念物	国指定		S30.2.15	ライチョウ	動物
天然記念物	国指定		S30.2.5	カモシカ	動物
天然記念物	国指定		S50.6.26	ヤマネ	動物
登録有形文化財	国指定	6	H12.3.2	信濃教育会生涯学習センター	洋風建築
登録有形文化財	国指定	7	H17.12.26	法蔵寺鐘楼門ほか	寺院建築
登録有形文化財	国指定	8	H17.12.26	飯田家住宅主屋ほか	民家建築
登録有形文化財	国指定	9	H15.7.17	旧高橋家住宅主家ほか	住宅建築
登録有形文化財	国指定	10	H22.2.3	礪山美術館礪山館	建造物
登録有形文化財	国指定	11	H23.7.25	中房温泉本館菊ほか	建造物
登録有形文化財	国指定	12	H24.8.13	新屋公民館	建造物
登録有形文化財	国指定	13	H10.9.25	宮澤家住宅主家ほか	建造物
登録有形文化財	国指定	14	H18.4.12	中村家住宅主家ほか	建造物
登録有形文化財	国指定	15	H21.4.28	長野県南安曇農業高等学校第二農場日輪舎	建造物
県 宝	県指定	16	S50.9.1	法蔵寺山門	寺院建築
県 宝	県指定	17	S52.3.31	木造聖観音立像	彫刻
県 宝	県指定	18	S60.7.29	木造日光菩薩立像・木造月光菩薩立像	彫刻
県 宝	県指定	19	H16.11.22	泉福寺木造金剛力士立像	彫刻
県 宝	県指定	20	H23.9.29	光久寺薬師	寺院建築
県 宝	県指定	21	H23.9.29	長光寺薬師堂及び宮殿	寺院建築
県 宝	県指定		H30.9.27	信州の特色ある縄文土器	土器
県 史 跡	県指定	22	S35.2.11	多田加助宅跡	旧宅
県無形民俗文化財	県指定	23	H21.4.30	穂高神社の御船祭りの習俗	民俗芸能
県無形民俗文化財	県指定	24-1～3	H16.11.22	三郷の道祖神祭り(北小倉の御柱、上長尾の道祖神祭り、楡・住吉の道祖神祭り)	民俗芸能
県 名 勝	県指定	25	H21.4.30	山口家庭園	庭園
県天然記念物	県指定		S50.2.24	タカネキマダラセセリ	動物
県天然記念物	県指定		S50.2.24	ヤリガタケシジミ	動物
県天然記念物	県指定		S50.2.24	タカネヒカゲ	動物
県天然記念物	県指定		S50.2.24	クモマベニヒカゲ	動物
県天然記念物	県指定		S50.2.24	コヒオドシ	動物
県天然記念物	県指定		S50.2.24	オオイチモンジ	動物
県天然記念物	県指定		S50.2.24	ベニヒカゲ	動物
県天然記念物	県指定		S50.2.24	ミヤマモンキチョウ	動物
県天然記念物	県指定		S50.2.24	クモマツマキチョウ	動物
県天然記念物	県指定		S50.11.4	ホンシュウモモンガ	動物
県天然記念物	県指定		S50.11.4	ホンドオコジョ	動物

表10-2 文化財調書-2

(安曇野市調査(基準日:令和5年12月31日時点))

細分類	指定主体	図面番号	指定年月日	名称	種類・規模等
市有形文化財	市指定	26	H20.1.23	菊花紋道祖神	石造物
市有形文化財	市指定	27	H20.10.29	旧高家小学校跡の西田幾多郎碑	石造物
市有形文化財	市指定	28	H20.10.29	専念寺の銅造釈迦誕生仏	彫刻
市有形文化財	市指定	29	H20.10.29	日光寺の木造金剛力士立像	彫刻
市有形文化財	市指定	30	H20.10.29	新田公民館前の藤森桂谷頌徳碑	石造物
市有形文化財	市指定	31	H20.10.29	重柳大日堂の木造大日如来坐像	彫刻
市有形文化財	市指定	32	H20.10.29	旧仏法寺の木造阿弥陀如来坐像	彫刻
市有形文化財	市指定	33	H20.10.29	下鳥羽本郷の井戸	建造物その他
市有形文化財	市指定	34	H20.10.29	大同神社の木造隨身半跏像	彫刻
市有形文化財	市指定	35	H20.10.29	本村の神代文字碑	石造物
市有形文化財	市指定	36	H20.10.29	碌山美術館の荻原守衛(碌山)全作品	彫刻
市有形文化財	市指定	37	H20.10.29	正福寺の木造不動明王立像	彫刻
市有形文化財	市指定	38	H20.10.29	耳塚の堂の木造阿弥陀如来坐像	彫刻
市有形文化財	市指定	39	H20.10.29	東光寺の木造薬師如来立像	彫刻
市有形文化財	市指定	40	H20.10.29	満願寺の微妙橋	寺院建築
市有形文化財	市指定	41	H20.10.29	万願寺の聖天堂	寺院建築
市有形文化財	市指定	42	H20.10.29	等々力家の長屋門	住宅建築
市有形文化財	市指定	43	H20.10.29	等々力家の古文書	書跡・典籍・古文書
市有形文化財	市指定	44	H20.10.29	三宮穂高社御造宮定日記	書跡・典籍・古文書
市有形文化財	市指定	45	H20.10.29	穂高神社の鷲足膳	美術工芸その他
市有形文化財	市指定	46	H20.10.29	新屋諏訪神社の神楽殿	神社建築
市有形文化財	市指定	47	H20.10.29	鐘の鳴る丘集会所	洋風建築
市有形文化財	市指定	48	H20.10.29	松澤求策の肖像	絵画
市有形文化財	市指定	49	H20.10.29	松澤求策関係書(穂高商会関係)	歴史史料
市有形文化財	市指定	50	H20.10.29	松澤求策関係文書	歴史史料
市有形文化財	市指定	51	H20.10.29	井口喜源治関係文書	歴史史料
市有形文化財	市指定	52	H20.10.29	有明山神社の裕明門ならびに手水舎	神社建築
市有形文化財	市指定	53	H20.10.29	穂高神社の手洗石と手水舎	石造物
市有形文化財	市指定	54	H20.10.29	穂高神社の神橋	石造物
市有形文化財	市指定	55	H20.10.29	有明山神社の神楽殿の小組格天井板絵	絵画
市有形文化財	市指定	56	H20.10.29	新屋公民館前の大黒天と道祖神及び石像群	彫刻
市有形文化財	市指定	57	H20.10.29	有明山神社の詩歌集「残月集」	書跡・典籍・古文書
市有形文化財	市指定	58	H20.10.29	一日市場観音堂の木造釈迦如来坐像	彫刻
市有形文化財	市指定	59	H20.10.29	一日市場観音堂の木造聖観世音菩薩立像	彫刻
市有形文化財	市指定	60	H20.10.29	貞享義民社の梧竹の額	書跡・典籍・古文書
市有形文化財	市指定	61	H20.10.29	貞享義民社の貞享義烈碑	書跡・典籍・古文書
市有形文化財	市指定	62	H20.10.29	住吉神社の古文書	書跡・典籍・古文書
市有形文化財	市指定	63	H20.10.29	平福寺の観音堂	寺院建築
市有形文化財	市指定	64	H20.10.29	長尾の諏訪神社本殿	神社建築
市有形文化財	市指定	65	H20.10.29	七日市場の諏訪神社本殿	神社建築
市有形文化財	市指定	66	H20.10.29	及木の伍社本殿	神社建築
市有形文化財	市指定	67	H20.10.29	住吉神社本殿	神社建築
市有形文化財	市指定	68	H20.10.29	一日市場の屋台	舞台建築
市有形文化財	市指定	69	H20.10.29	二木の屋台	舞台建築
市有形文化財	市指定	70	H20.10.29	上長尾の屋台	舞台建築
市有形文化財	市指定	71	H20.10.29	北小倉白山社の屋台	舞台建築
市有形文化財	市指定	72	H20.10.29	七日市場の屋台(ぶてん)	屋台
市有形文化財	市指定	73	H20.10.29	旧小穴家住宅	住宅建築
市有形文化財	市指定	74	H20.10.29	中萱の熊野神社本殿	神社建築
市有形文化財	市指定	75	H20.10.29	中萱の熊野神社旧八坂社本殿	神社建築
市有形文化財	市指定	76	H20.10.29	小田多井の八幡神社本殿	神社建築
市有形文化財	市指定	77	H20.10.29	田多井の加茂神社本殿	神社建築
市有形文化財	市指定	78	H20.10.29	旧安楽寺跡の石造宝篋院塔	石造物
市有形文化財	市指定	79	H20.10.29	田尻不動堂の木造日赤不動明王立像	彫刻

表10-2 文化財調書-3

(安曇野市調査(基準日:令和5年12月31日時点))

細分類	指定主体	図面番号	指定年月日	名称	種類・規模等
市有形文化財	市指定	80	H20.10.29	下堀扇町諏訪神社 神鏡	彫刻
市有形文化財	市指定	81	H20.10.29	青柳家の旧松本城大手門	建造物その他
市有形文化財	市指定	82	H20.10.29	宗林寺の本堂	寺院建築
市有形文化財	市指定	83	H20.10.29	宗林寺の山門	寺院建築
市有形文化財	市指定	84	H20.10.29	雲龍寺の本堂	寺院建築
市有形文化財	市指定	85	H20.10.29	雲龍寺の山門	寺院建築
市有形文化財	市指定	86	H20.10.29	名九鬼の地蔵堂	寺院建築
市有形文化財	市指定	87	H20.10.29	泉福寺の本堂	寺院建築
市有形文化財	市指定	88	H20.10.29	泉福寺の薬師堂	寺院建築
市有形文化財	市指定	89	H20.10.29	光の五社本殿	神社建築
市有形文化財	市指定	90	H20.10.29	潮神宮本殿	神社建築
市有形文化財	市指定	91	H20.10.29	小芹春日社の神楽殿回り舞台	神社建築
市有形文化財	市指定	92	H20.10.29	中村の大己社本殿南	神社建築
市有形文化財	市指定	93	H20.10.29	宗林寺の石造宝篋印塔	石造物
市有形文化財	市指定	94	H20.10.29	光久寺の石造宝篋印塔	石造物
市有形文化財	市指定	95	H20.10.29	池桜の石造接吻道祖神	石造物
市有形文化財	市指定	96	H20.10.29	小泉の梵字庚申塔	石造物
市有形文化財	市指定	97	H20.10.29	給然寺の紙本観経曼陀羅	絵画
市有形文化財	市指定	98	H20.10.29	泉福寺の絹本十二天画像	絵画
市有形文化財	市指定	99	H20.10.29	泉福寺の絹本不動明王像	絵画
市有形文化財	市指定	100	H20.10.29	長光寺の木造薬師如来坐像	彫刻
市有形文化財	市指定	101	H20.10.29	雲龍寺の木造大日如来坐像	彫刻
市有形文化財	市指定	102	H20.10.29	龍門寺の木造聖観音菩薩坐像	彫刻
市有形文化財	市指定	103	H20.10.29	平毘沙門堂の木造毘沙門天立像	彫刻
市有形文化財	市指定	104	H20.10.29	潮神明宮の木造狛犬像	彫刻
市有形文化財	市指定	105	H20.10.29	漆久保弥勒堂の木造弥勒菩薩坐像	彫刻
市有形文化財	市指定	106	H20.10.29	小芹薬師堂の木造薬師如来立像	彫刻
市有形文化財	市指定	107	H20.10.29	上生野観音堂の木造聖観音坐像	彫刻
市有形文化財	市指定	108	H20.10.29	長光寺の木造臥竜彫刻	彫刻
市有形文化財	市指定	109	H20.10.29	大庄屋関氏文書	歴史史料
市有形文化財	市指定	110	H20.10.29	潮神明宮の日岐盛直神田寄進状	歴史史料
市有形文化財	市指定	111	H20.10.29	泉福寺の紙本武田信玄禁制札	歴史史料
市有形民俗文化財	市指定	112	H20.10.29	旧仏法寺の石造百体観音	信仰
市有形民俗文化財	市指定	113	H20.10.29	穂高神社の絵馬	信仰
市有形民俗文化財	市指定	114	H20.10.29	満願寺の絵馬	信仰
市有形民俗文化財	市指定	115	H20.10.29	新屋諏訪神社の絵馬	信仰
市有形民俗文化財	市指定	116	H20.10.29	新屋諏訪神社の拝殿修復寄付者名板	信仰
市有形民俗文化財	市指定	117	H20.10.29	新屋諏訪神社の奉額句集	信仰
市有形民俗文化財	市指定	118	H20.10.29	住吉神社の絵馬	信仰
市有形民俗文化財	市指定	119	H20.10.29	平福寺の絵馬・唐絵・仏画	信仰
市有形民俗文化財	市指定	120	H20.10.29	伍社宮の絵馬	信仰
市有形民俗文化財	市指定	121	H20.10.29	平福寺の俳句懸額	信仰
市有形民俗文化財	市指定	122	H20.10.29	浄心寺の絵馬	信仰
市有形民俗文化財	市指定	123	H20.10.29	中萱熊野神社の絵馬	信仰
市有形民俗文化財	市指定	124	H20.10.29	下押野青柳庵の石仏群	信仰
市史跡	市指定	125	H20.10.29	吉野の堀屋敷跡	城跡
市史跡	市指定	126	H20.10.29	吉野町館跡	城跡
市史跡	市指定	127	H20.10.29	鳥羽館跡	城跡
市史跡	市指定	128	H20.10.29	真々部氏館跡	城跡
市史跡	市指定	129	H20.10.29	飯田砦跡	城跡
市史跡	市指定	130	H20.10.29	構えの墓屋敷跡	城跡
市史跡	市指定	131	H20.10.29	上ノ山城跡	城跡
市史跡	市指定	132	H20.10.29	光城跡	城跡
市史跡	市指定	133	H20.10.29	法蔵寺館跡	城跡

表10-2 文化財調書-4

(安曇野市調査(基準日:令和5年12月31日時点))

細分類	指定主体	図面番号	指定年月日	名称	種類・規模等
市史跡	市指定	134	H20.10.29	穂高古墳群	古墳
市史跡	市指定	135	H20.10.29	小岩嶽城跡	城跡
市史跡	市指定	136	H20.10.29	研成義塾跡	学校跡
市史跡	市指定	137	H20.10.29	離山遺跡	遺跡
市史跡	市指定	138	H20.10.29	研成義塾創設の地跡	学校跡
市史跡	市指定	139	H20.10.29	小倉城址	城跡
市史跡	市指定	140	H20.10.29	長尾城址	城跡
市史跡	市指定	141	H20.10.29	塔の原城址	城跡
市天然記念物	市指定	142	H20.10.29	吉野熊野権現神社のビャクシン並びにツルマサキ	植物
市天然記念物	市指定	144	H20.10.29	吉野荒井堂の大銀杏	植物
市天然記念物	市指定	145	H20.10.29	本村の大シダレザクラ	植物
市天然記念物	市指定	146	H20.10.29	吉野神社のシダレヒノキ	植物
市天然記念物	市指定	148	H20.10.29	寺所の山桑の古木	植物
市天然記念物	市指定	149	H20.10.29	田沢神明宮社叢	植物
市天然記念物	市指定	150	H20.10.29	田沢山の巨大礫	地質鉱物
市天然記念物	市指定	152	H20.10.29	正福寺の杉	植物
市天然記念物	市指定	153	H20.10.29	穂高神社大門の樺(ケヤキ)	植物
市天然記念物	市指定	154	H20.10.29	等々力家のビャクシン	植物
市天然記念物	市指定	155	H20.10.29	穂高神社若宮西の樺	植物
市天然記念物	市指定	156	H20.10.29	南小倉のシダレヒガンの巨木	植物
市天然記念物	市指定	157	H20.10.29	大室のシダレヒガンの巨木	植物
市天然記念物	市指定	158	H20.10.29	一日市場東の桑の大樹	植物
市天然記念物	市指定	159	H20.10.29	一日市場西の桑の大樹	植物
市天然記念物	市指定	160	H20.10.29	旧浄心寺跡のクロマツ・カヤ・イチョウ	植物
市天然記念物	市指定	161	H20.10.29	南小倉古原のカスミザクラ	植物
市天然記念物	市指定	162	H20.10.29	住吉神社の社叢	植物
市天然記念物	市指定	163	H20.10.29	旧温明小学校跡のヒマラヤスギ・ユリノキ	植物
市天然記念物	市指定	164	H20.10.29	住吉神社御神木「ヒノキ」	植物
市天然記念物	市指定	165	H20.10.29	小芹荒神社のケヤキ	植物
市天然記念物	市指定	166	H20.10.29	小泉金井氏氏神のコノテガシワ	植物
市天然記念物	市指定	168	H20.10.29	塩川原天狗社のケヤキ	植物
市天然記念物	市指定	169	H20.10.29	小日向のクヌギ	植物
市天然記念物	市指定	170	H21.9.25	矢原社宮地のマユミ	植物
市無形民俗文化財	市指定	171	H21.9.25	穂高神社のお奉射神事	芸能
市無形民俗文化財	市指定	172	H21.9.25	福俵	信仰
市無形民俗文化財	市指定	173	H21.9.25	福俵	信仰
市無形民俗文化財	市指定	174	H21.9.25	熊野神社のお船祭り	芸能
市無形民俗文化財	市指定	175	H21.9.25	野沢祭りばやし	芸能
市無形民俗文化財	市指定	176	H21.9.25	住吉神社のお船祭り	芸能
市無形民俗文化財	市指定	177	H21.9.25	田沢神明宮奉納獅子舞	芸能
市無形民俗文化財	市指定	178	H21.9.25	重柳八幡宮祭り舟	芸能
市無形民俗文化財	市指定	179	H21.9.25	穂高神社式年遷座祭	信仰
市無形民俗文化財	市指定	180	H22.3.26	上長尾の獅子舞	芸能
市無形民俗文化財	市指定	181	H22.3.26	潮神明宮の柴舟と人形飾り物	芸能
市無形民俗文化財	市指定	182	H24.11.26	上長尾の獅子舞	芸能
市無形民俗文化財	市指定	183	H24.11.26	潮神明宮の柴舟と人形飾り物	芸能
市有形文化財	市指定	184	R2.8.25	満願寺の古文書	歴史史料
市天然記念物	市指定		R3.3.30	安曇野のオオルリシジミ	動物
市有形文化財	市指定	185	R5.4.6	吉野神社本殿	神社建築

C1002-3 屋敷林調書

本市の良好な屋敷林の状況は以下のようになる。

表10-3 屋敷林調書

(資料:安曇野の屋敷林(平成23年刊行))

地域	地区	図面番号	名称(地名)	副題
豊科	豊科南穂高	1-1	重柳	ケヤキに囲まれた屋敷林
豊科	豊科南穂高	1-2	寺所	生け垣の古道にある屋敷林
豊科	豊科田沢	1-3	徳次郎	土塁堤防が残る屋敷林
豊科	豊科	1-4	本村	東南風に備える屋敷林
豊科	豊科	1-5	吉野	古道にたたずむ屋敷林
豊科	豊科高家	1-6	中曽根	捨ヶ堰とともにある屋敷林
豊科	豊科高家	1-7	下鳥羽	古井戸とともにある屋敷林
豊科	豊科高家	1-8	中飯田①	せせらぎに連なる屋敷林
豊科	豊科高家	1-9	中飯田②	酒蔵を守る屋敷林
豊科	豊科高家	1-10	真々部	信玄ゆかりの棒道にある屋敷林
穂高	穂高有明	2-1	新屋	白壁の土蔵が並ぶ屋敷林
穂高	穂高有明	2-2	古厩	有明山を背景にした屋敷林
穂高	穂高北穂高	2-3	島新田	茅葺の民家のある屋敷林
穂高	穂高有明	2-4	小岩岳	小岩城址につながる屋敷林
穂高	穂高有明	2-5	耳塚・橋爪	緑のトンネルをなす屋敷林
穂高	穂高北穂高	2-6	原木戸	ハナノキもある屋敷林
穂高	穂高有明	2-7	富田	山裾に広がる屋敷林
穂高	穂高北穂高	2-8	狐島	小道の美しい屋敷林
穂高	穂高牧	2-9	荒神堂	シダレザクラの美しい高台の屋敷林
穂高	穂高	2-10	本郷	穂高のまちなかの屋敷林
穂高	穂高	2-11	等々力	水郷に浮かぶ屋敷林
穂高	穂高	2-12	白金	文化の香薫る屋敷林
穂高	穂高	2-13	田中	捨ヶ堰沿いの屋敷林
穂高	穂高柏原	2-14	久保田	栗尾道沿いの屋敷林
堀金	堀金烏川	3-1	岩原	山麓にたたずむ屋敷林
堀金	堀金烏川	3-2	川口	常念岳の麓の屋敷林
堀金	堀金烏川	3-3	扇町	道沿いに続く緑の屋敷林
堀金	堀金烏川	3-4	下堀	河岸段丘沿いの屋敷林
堀金	堀金烏川	3-5	西小路	小路沿いの屋敷林
堀金	堀金烏川	3-6	南原	松本城の城門に映える屋敷林
堀金	堀金烏川	3-7	中堀	捨ヶ堰が流れる屋敷林
堀金	堀金三田	3-8	小田多井	南北に連なる屋敷林
三郷	三郷温	4-1	住吉	みどりと歴史・文化に触れ合う屋敷林
三郷	三郷明盛	4-2	上中萱	義民の里の屋敷林
三郷	三郷明盛	4-3	下中萱	千国道沿いの屋敷林
三郷	三郷明盛	4-4	及木	歴史をつなぐ屋敷林
三郷	三郷小倉	4-5	北小倉	安曇野平を望む屋敷林
三郷	三郷温	4-6	楡	代々守る屋敷林
三郷	三郷明盛	4-7	二木	土佐守の森の屋敷林
三郷	三郷温	4-8	下長尾	大きなフジの木のある屋敷林
三郷	三郷温	4-9	上長尾	播隆上人ゆかりの地の屋敷林
三郷	三郷温	4-10	野沢	レンガ造の蔵のある屋敷林
三郷	三郷明盛	4-11	七日市場	堰がめぐる屋敷林
三郷	三郷明盛	4-12	藤ノ木	二軒でつくる屋敷林
明科	明科七貴	5-1	塩川原	長屋門のある屋敷林

C1002-5 景観調書

本市の良好な景観(ビューポイント)の状況は以下のようになる。

表10-4 景観調書(ビューポイント)-1

(資料:安曇野ビューポイントMAP(平成24年刊行))

地区	図面番号	題名	内容	備考
豊科	1-1	水辺と子供達	穏やかな春の光とアカシヤの花の美しい場所	わさび田湧水群憩いの池
豊科	1-2	残雪の常念岳と月見草	良く晴れた日の残雪の常念岳には、月見草(大待宵草)の黄色が良く似合います。	
豊科	1-3	晩秋の安曇野一隅	雪の常念岳に柿の実を入れて良い構図を探すが、意外に少ないのが現実。土かべと土蔵との取り合わせに郷愁があります。	
豊科	1-4	コスモスのある風景	稲穂とコスモスと屋敷林とアルプス。文句なしの秋の風景。熊倉地区は、のどかな田舎の風景がよく保たれている気がします。	
豊科	1-5	晩秋の頃	安曇野はほとんどの場所から常念岳が見え、四季折々の姿が見られます。何気ない所に柿と常念岳のコラボが見えました。	
豊科	1-6	晩秋の安曇野	光橋より北のこの辺は、電線など視界を遮るものが少ない場所です。これより北は御宝田遊水池もあり、冬に向かって戻ってくる白鳥の姿を見る事ができます。	
豊科	1-7	常念岳と屋敷林	常念岳の端麗な姿と手前の屋敷林のある家がコントラストをなしています。	安曇野スイス村
豊科	1-8	百体観音	仏法寺跡地の百体観音。120体余りで、多くが江戸時代末(天保年間前後40年)の作。歴史を感じる観音様です。	旧仏法寺
穂高	2-1	瑞穂の里	小高い丘の上に大きな榎の木。そばにいると安心感があります。ゆっくりと時間が流れる感じが好きです。	
穂高	2-2	常念坊の雪形出現	常念岳の常念坊の出現時期は、その年によって若干異なりますが、形がはっきり見えるのは、例年5月中旬から下旬ごろになります。	
穂高	2-3	「ごほーでん」からの眺望	清らかな川の流れと奥行きのある緑豊かな水田、そして初夏の雰囲気を醸し出す北アルプスといったバランスの良いレイアウトの風景を望む事が出来ます。	
穂高	2-4	春の訪れ	桜が咲き、樹木が芽吹く堤、野草の花も一斉に聞く遅い春の訪れが見られます。	
穂高	2-5	涼を求めて	水の綺麗な花崗岩の溪流です。	中房川
穂高	2-6	西に立つ有明山	梅雨がようやく上がると、清しい有明山の雄姿が見られました。	
穂高	2-7	水田に映える北アルプス	等々力橋付近から見る常念と有明山。水田に映る逆さアルプスが絶景です。	
穂高	2-8	麦秋	減反政策を機に水田が麦畑に変わる所も増えました。金色に輝く麦畑もなかなかいいものです。特にバックが常念とくれば・・・。	
穂高	2-9	真夏の万水川と遊歩道	万水川とニセアカシアの遊歩道が真夏に清涼感を与えてくれます。休日にはボート遊びに興ずる若者の声が聞こえてきます。	
穂高	2-10	有明山麓の天蚕飼育林	素晴らしい環境下、穂高有明古厩地区で育まれている天蚕を知って頂きたいと思います。	
穂高	2-11	手筒花火	毎年8月15日に戦没者の霊を慰める趣旨で開かれる御霊祭。三ヶ日手筒花火保存会のメンバーによる手筒花火は勇壮にして華麗です。	穂高神社
穂高	2-12	里山晩秋	秋色満載の雑木林に腰を据えた有明山。普段より大きく見えます。	
穂高	2-13	初秋の「水色の時」道祖神	昭和50年の連続テレビ小説「水色の時」に使われていたものが寄贈されたもの。顔の表情がとても良いです。	
穂高	2-14	穂高川と北アルプス	長峰山に登らなくても北アルプスが一望できるのが安曇野大橋。周辺にはわさび畑が多く、水郷に似た風景が広がっています。	
穂高	2-16	豊里秋祭り	地区の方々の手作りの御船。3年目を迎えました。街中の曳航が行われます。	豊里穂高神社
穂高	2-15	御船祭	毎年9月27日に行われる穂高神社の御船祭。歴史的な穂高人形を飾った船が境内を練り、大人船が激しくぶつかり合います。	穂高神社
穂高	2-17	新屋地区秋祭り	御船のある祭りです。夜、新屋公民館からお宮までの曳航があります。	新屋諏訪神社

資料:あづみのMap

表10-4 景観調書(ビューポイント)-2

地区	図面番号	題名	内容	備考
穂高	2-18	秋風を切って全力疾走	秋晴れの安曇野観光草競馬大会。風を切って走る馬と騎手の姿に感激しました。	牧運動場
穂高	2-19	雪のわさび農場	今や安曇野を代表する風景のひとつともいえる大王わさび農場。春夏秋冬いろんな表情を見せてくれる水車小屋やわさび園は観光スポットとしての魅力にあふれています。	大王わさび農場
穂高	2-20	三角島	素晴らしい水辺の環境と水車小屋が逆から見える隠れたスポットです。大きな柳の木が美しく見えます。	三角島
堀金	3-1	常念道祖神	観光ポスターでおなじみの風景。桜と道祖神がバランスよく望めます。	
堀金	3-2	安曇野の原風景	レンゲ畑の向こうに常念岳がすくっと立っています。安曇野の原風景でしょう。ここまでレンゲ畑をよみがえらせた方々の努力に敬服します。	
堀金	3-3	ひまわり畑と常念岳	常念岳と屋敷林を背景に咲く、一面のひまわり畑。	道の駅アルプス安曇野ほりがねの里
堀金	3-4	雄姿	常念岳のりりしい姿がよく見えるポイントです。電柱、電線のない手前の屋敷林も見事。前景、中景、遠景のバランスが絶妙です。	
堀金	3-5	小春日和	リンゴ畑-カラマツ林-常念岳、三つ揃いの安曇野の秋が感じられます。	
堀金	3-6	そばの花咲く頃	安曇野の象徴ともいえる常念岳や有明山が見え、初夏には水鏡や早苗が美しく、秋にはそば畑が広がり安曇野そのもののような風景です。	
堀金	3-7	水神様と常念岳	かつては穂高神社があった地。現在でも水神様のお祭りが毎年4月末に行われていて、倉田区民の全体の拠り所になっています。	
堀金	3-8	国営アルプスあづみの公園	広い公園内に約20万個のイルミネーションが点灯される。毎年レイアウトが変わるので、次の年は何が現れるか楽しみです。	国営アルプスあづみの公園堀金・穂高地区
三郷	4-1	憩いの空間	道の駅アルプス安曇野ほりがねの里から自転車で東に進んだところにある自転車広場。有志によって支えられている憩いの空間です。	
三郷	4-2	早春の安曇野屋敷林	三郷下長尾にある、安曇野の代表的な屋敷林。田んぼに水が入り木々を映しています。	
三郷	4-3	菜の花と常念岳	青空と、北アルプスの残雪と、菜の花のコントラストが鮮やか。	
三郷	4-4	睡蓮とあじさいのうたげ	睡蓮とあじさいが同時に見られる時期に訪れる事をおすすめします。睡蓮の池の周りのあじさいが映ります。	室山池
三郷	4-5	温泉からの眺望	室山山頂にある温泉施設、ファインビュー室山。安曇野市、松本平を一望できます。	
三郷	4-6	秋晴れ	「お母さんに見せたい景色があるんだ」。夫からのプレゼントでした。	
三郷	4-7	ひとやすみ	三郷の広い広いリンゴ園での葉摘み作業の合間。園主の心のこもったお茶会の様子です。	
三郷	4-8	観音仏像	観音仏像の静寂なたたずまい。厚い信仰が感じられます。	平福寺
明科	5-1	旧篠ノ井線廃線敷	新緑(樺)の若葉と構造物のコケが見所のスポットです。	旧篠ノ井線廃線敷
明科	5-2	あやめまつり	水郷明科にふさわしく「水辺に咲くあやめ」を表現した庭園づくりが一服の清涼剤となり、心いやされます。	龍門淵公園
明科	5-3	安曇野花火	テーマに沿って花火が打ち上げられ、いろいろな形の花火が見られます。クライマックスのスターメインは一見の価値あり。	御宝田遊水池
明科	5-4	郷土風景	御宝田遊水池・せせらぎに來た時にとても綺麗な川が目にとまり撮影しました。奥には里山も見え、郷土を感じる風景です。	
明科	5-5	白鳥と北アルプス	白鳥と北アルプス、最高の組み合わせ。	御宝田遊水池
明科	5-6	漆久保トンネル	人影のない廃線敷。雪に足跡をつけてみたくなります。	旧篠ノ井線廃線敷

資料:あづみのMap

C1002-6 古民家調書

本市の重要な古民家の状況は以下ようになる。

表10-5 重要古民家調書-1

(安曇野市民家調査(平成24～26年調査)を基に令和5年修正)

地域	図面番号	種類	建物形式	備考
豊科	1	農家	本棟造	高級武家屋敷を思わせる屋敷構えである。当地方独特な民家の様式。
豊科	2	農家	本棟造	明治5年に建てられたもので、140年が経過。
豊科	3	農家	本棟造	穂高組大庄屋として6代務め、村人が集まる場となった。会田騒動焼き討ちで唯一残った建物。
豊科	4	農家	切妻	飯沼正明の功績をたたえ、国道147号線沿いの生家の土蔵を改築して平成元年4月に開館。
豊科	5	農家	切妻	
豊科	6	農家	切妻	
豊科	7	その他	本棟造	
豊科	8	町家	切妻	
豊科	9	町家	切妻	
豊科	10	その他	本棟造	
豊科	11	その他	本棟造	
豊科	12	農家	茅葺	
豊科	13	農家	本棟造	
豊科	14	農家	本棟造	豊科町文化財
豊科	15	農家	本棟造	
豊科	16	農家	本棟造	
豊科	17	その他	本棟造	
豊科	18	農家	本棟造	
豊科	19	農家	本棟造	
豊科	20	その他	本棟造	
豊科	21	農家	茅葺	
豊科	22	農家	切妻	
豊科	23	農家	本棟造	
豊科	24	農家	切妻	
豊科	25	農家	茅葺	

表10-5 重要古民家調書-2

(安曇野市民家調査(平成24～26年調査)を基に令和5年修正)

地域	図面番号	種類	建物形式	備考
豊科	26	農家	切妻	
豊科	27	農家	本棟造	
穂高	28	農家	切妻	
穂高	29	農家	切妻	
穂高	30	町家	切妻	
穂高	31	農家	本棟造	重要文化財
穂高	32	その他	切妻	
穂高	33	町家	切妻	
穂高	34	農家	茅葺	
穂高	35	農家	切妻	
穂高	36	農家	本棟造	大きな長屋門が特徴。屋敷林は北～東方面に展開。
穂高	37	町家	切妻	
穂高	38	町家	切妻	街道景観の構成要素として目立つ存在。
穂高	39	町家	切妻	宿場の景観として代表的存在。
穂高	40	町家	切妻	旧若松屋の主家で、若松屋＝松沢家は明治の自由民権活動家・松沢求策の生家。
穂高	41	町家	切妻	古民家再生工事が行われた様子で、道路より一段高くあげられており、建具や壁仕上げなど外装はきれいに整っている。
穂高	42	その他	切妻	建具のガラスは手延べ板ガラスで貴重な存在。穂高宿の主街道沿いの屋敷の中では門扉と道路面に庭木を植樹しており、珍しい存在。
穂高	43	その他	切妻	
穂高	44	町家	切妻	
穂高	45	農家	切妻	
穂高	46	農家	本棟造	
三郷	47	農家	切妻	
三郷	48	農家	本棟造	
三郷	49	農家	茅葺	経過年数70年
三郷	50	農家	本棟造	経過年数80年

表10-5 重要古民家調書-3

(安曇野市民家調査(平成24～26年調査)を基に令和5年修正)

地域	図面番号	種類	建物形式	備考
三郷	51	農家	切妻	
三郷	52	農家	本棟造	門構えが立派 雀おどし
三郷	53	農家	本棟造	萱ぶきを青色鉄板が覆う
三郷	54	農家	切妻	母屋は養蚕仕様か
三郷	55	農家	本棟造	基礎がなく階高が抑えられた本棟11- 古いと思われる。
三郷	56	農家	本棟造	経過年数110年 隣に新築住宅があり物置として使用して経過年数110年 布山牧場
三郷	57	農家	本棟造	経過年数120年 玄関くぐり戸が古さを感じさせる
三郷	58	農家	茅葺	
三郷	59	農家	本棟造	
三郷	60	農家	本棟造	
三郷	61	農家	本棟造	
三郷	62	農家	切妻	
三郷	63	農家	本棟造	
三郷	64	農家	切妻	
三郷	65	農家	本棟造	
三郷	66	農家	本棟造	経過年数200～300年
三郷	67	農家	本棟造	経過年数200年～ 屋敷林
三郷	68	農家	本棟造	
三郷	69	農家	本棟造	屋敷林は安曇野一
三郷	70	農家	本棟造	経過年数 250年 敷地内に安曇野市天然記念物の桑の木あり 門あり
三郷	71	農家	本棟造	
三郷	72	農家	本棟造	登録文化財 現在は介護施設 グループホームなでしこ
三郷	73	農家	本棟造	
三郷	74	農家	本棟造	屋敷林 保存状態良好 屋敷のまわりに堀？
三郷	75	農家	本棟造	

表10-5 重要古民家調書-4

(安曇野市民家調査(平成24～26年調査)を基に令和5年修正)

地域	図面番号	種類	建物形式	備考
三郷	76	農家	本棟造	
堀金	77	その他	切妻	庭園が県名勝に指定されている
堀金	78	農家	切妻	
堀金	79	農家	茅葺	
堀金	80	農家	切妻	
堀金	81	農家	茅葺	
堀金	82	農家	茅葺	
堀金	83	農家	切妻	
堀金	84	農家	茅葺	
堀金	85	農家	茅葺	
堀金	86	農家	茅葺	
堀金	87	農家	本棟造	
堀金	88	農家	本棟造	
堀金	89	農家	本棟造	
堀金	90	農家	本棟造	
堀金	91	その他	本棟造	
堀金	92	その他	本棟造	
堀金	93	その他	本棟造	
堀金	94	その他	本棟造	
堀金	95	農家	茅葺	
堀金	96	農家	切妻	
堀金	97	農家	本棟造	この辺りで一番古い本棟造り
堀金	98	農家	本棟造	
堀金	99	農家	本棟造	
堀金	100	農家	切妻	

表10-5 重要古民家調書-5

(安曇野市民家調査(平成24～26年調査)を基に令和5年修正)

地域	図面番号	種類	建物形式	備考
堀金	101	農家	切妻	
堀金	102	農家	本棟造	
堀金	103	農家	茅葺	
堀金	104	農家	本棟造	
堀金	105	農家	茅葺	
堀金	106	農家	茅葺	
堀金	107	農家	茅葺	
堀金	108	農家	茅葺	
堀金	109	-	茅葺	
堀金	110	その他	茅葺	
明科	111	農家	茅葺	茅葺の上にカラー鉄板
明科	112	農家	切妻	
明科	113	農家	茅葺	萱ぶきのまま保存されている 池田上寺村 慶安検地の碑がある
明科	114	農家	切妻	
明科	115	農家	切妻	蚕室造り
明科	116	農家	切妻	
明科	117	農家	茅葺	概ねの経過年度180年、現存する茅葺の中で最も初期の形態を持つ
明科	118	農家	茅葺	萱ぶきの上にトタン
明科	119	農家	切妻	
明科	120	農家	切妻	
明科	121	農家	茅葺	400年前の建物を江戸後期に裏山より移築 平面規模8間5間
明科	122	農家	切妻	概ねの経過年度150年 慶応年間の建築
明科	123	農家	茅葺	17世紀とのこと
明科	124	農家	茅葺	
明科	125	農家	切妻	住宅+郵便局+裏にあった銀行

資料:民家調査

